

แบบแสดงรายการข้อมูลประจำปี 2568
56-1 One Report
บริษัท บลิส อินเทลลิเจนซ์ จำกัด (มหาชน)





วิสัยทัศน์

“เป็นผู้นำในการจัดสรรโซลูชันด้านเทคโนโลยีต่างๆ ให้กับกลุ่มลูกค้าเปิดกว้างทั้งในส่วน
ของสารสนเทศ การสื่อสาร และงานก่อสร้างพื้นฐาน พลังงานทดแทน และสิ่งแวดล้อม
ที่มีประสิทธิภาพ และประสิทธิผลที่ดี เพื่อยกระดับความเจริญก้าวหน้าของประเทศไทย”



พันธกิจ

“เติบโตอย่างยั่งยืน รับผิดชอบในทุกมิติ ทั้งต่อลูกค้า พันธมิตรทางธุรกิจ ผู้มีส่วนได้เสีย
(Stakeholders) และสังคมโดยรวม ภายใต้การบริหารและกำกับกิจการที่ดี กระจือหรือรับ
มุ่งมั่น และพร้อมปรับเปลี่ยน พัฒนาศักยภาพอย่างสม่ำเสมอ สร้างสรรค์
และสื่อสาร สร้างมูลค่าเพิ่มอย่างต่อเนื่อง”

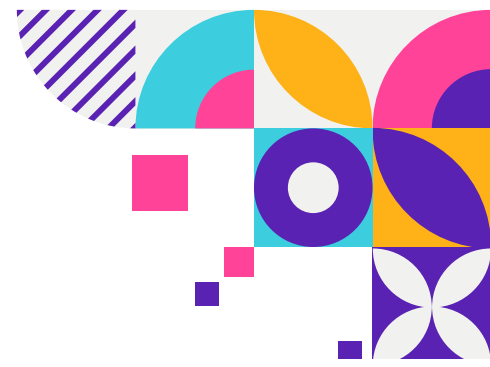

สารจากคณะกรรมการบริษัท

ในปี 2568 บริษัท บลิส อินเทลลิเจนซ์ จำกัด (มหาชน) ยังคงดำเนินมาตรการเชิงรุกอย่างเป็นระบบ ไม่ว่าจะเป็นการนำเทคโนโลยีใหม่ๆมาประยุกต์ใช้ การวางรากฐานเน้นการเพิ่มประสิทธิภาพการดำเนินงาน ควบคู่กับการรักษาวินัยทางการเงิน การเพิ่มสภาพคล่องและการบริหารสินทรัพย์อย่างมีประสิทธิภาพ สร้างความได้เปรียบให้มีอำนาจการต่อรองสูงกับผู้ผลิตและผู้ค้าวัสดุในการบริหารต้นทุนด้านวัตถุดิบ รวมทั้งแผนขยายช่องทางธุรกิจภาคเอกชนเพื่อขยายฐานรายได้ และขีดความสามารถในการทำกำไร ท่ามกลางความไม่แน่นอนทางการเมืองและความผันผวนทางเศรษฐกิจ ซึ่งส่งผลให้การลงทุนในโครงสร้างพื้นฐาน บางโครงการของภาครัฐไม่เป็นไปตามแผนงาน

ทิศทางการดำเนินงานปี 2569 บริษัทยังคงดำเนินธุรกิจตามกลยุทธ์ในทุกด้านอย่างต่อเนื่องสร้างผลลัพธ์ที่ชัดเจนเป็นรูปธรรม โดยมุ่งเน้นผลักดันพัฒนาศักยภาพบุคลากรเพิ่มขีดความสามารถในการแข่งขัน ขยายฐานลูกค้าทั้งภาครัฐและเอกชน เสริมสร้างความเชื่อมั่นต่อคู่ค้าเดินหน้าปรับโครงสร้างธุรกิจผ่านความร่วมมือกับพันธมิตรทั้งภาครัฐและเอกชนทั้งในประเทศและต่างประเทศ เพื่อการเติบโตอย่างยั่งยืน

ในนามคณะกรรมการบริษัทขอขอบคุณพนักงานทุกท่านสำหรับความทุ่มเท และความร่วมแรงร่วมใจเป็นพลังขับเคลื่อนให้บริษัทแข็งแกร่ง เติบโตมีศักยภาพพร้อมสำหรับอนาคต และต้องขอบคุณพันธมิตรทางการค้าที่ทำงานอย่างมีมาตรฐาน และความเป็นมืออาชีพ รวมถึงสถาบันการเงินที่สนับสนุนการดำเนินงานของกลุ่มบริษัทฯด้วยดีมาตลอด บริษัทยังคงมุ่งมั่นจะดำเนินธุรกิจให้เติบโตอย่างต่อเนื่องและมั่นคง เพื่อให้เกิดประโยชน์สูงสุดแก่ผู้ถือหุ้น ขอให้ทุกท่านเชื่อมั่นว่าบริษัทจะดำเนินธุรกิจอย่างรอบคอบ รัดกุม โปร่งใส ยึดมั่นในหลักบรรษัทภิบาล การพัฒนาอย่างยั่งยืน และตระหนักถึงความสำคัญของชุมชน สังคม และสิ่งแวดล้อม



ข้อมูลทางการเงิน



สรุปข้อมูลทางการเงิน

ปี	2568	2567	2566
ผลการดำเนินงาน (พันบาท)			
• รายได้จากการขายและบริการ	294,296.83	246,886.36	199,316.28
• รายได้รวม	355,071.70	313,600.80	339,686.43
• กำไร(ขาดทุน) สำหรับปี	(64,591.49)	(92,607.40)	4,487.22
งบแสดงฐานะการเงินรวม (พันบาท)			
• สินทรัพย์รวม	652,315.89	724,380.47	901,989.82
• หนี้สินรวม	179,441.16	205,214.25	272,441.99
• ส่วนของผู้ถือหุ้น (บาท)	472,874.73	537,166.22	629,547.83
• มูลค่าตามบัญชีต่อหุ้น (บาท)	0.0147	0.0167	0.0195
• กำไร(ขาดทุน)ต่อหุ้นขั้นพื้นฐาน (บาท)	(0.0020)	(0.0029)	0.0001
อัตราส่วนทางการเงิน			
• อัตราส่วนสภาพคล่อง (เท่า)	3.31	3.56	3.09
• อัตรากำไรขั้นต้น (%)	(0.19)	(3.10)	(1.70)
• อัตรากำไรสุทธิ (%)	(21.95)	(37.42)	2.25
• อัตราผลตอบแทนจากสินทรัพย์ (%)	(9.90)	(12.44)	0.5
• อัตราผลตอบแทนต่อผู้ถือหุ้น (%)	(13.66)	(17.20)	0.71
• อัตราส่วนหนี้สินต่อส่วนของผู้ถือหุ้น (เท่า)	0.38	0.38	0.43

ข้อมูลทั่วไปของบริษัท

บริษัท บลิส อินเทลลิเจนซ์ จำกัด (มหาชน)

ลักษณะการประกอบธุรกิจ

บริษัทดำเนินธุรกิจ ด้านเทคโนโลยีสารสนเทศการสื่อสาร และโทรคมนาคม รวมถึงงานโครงสร้างพื้นฐาน ซึ่งให้บริการทั้งด้านฮาร์ดแวร์และซอฟต์แวร์ โดยมีลูกค้าทั้งกลุ่มภาครัฐและเอกชน

ที่ตั้งสำนักงาน

เลขที่ 96 ถนน เจริญพระเกียรติ ร.9 แขวงหนองบอน เขต ประเวศ
กรุงเทพมหานคร 10250

เลขทะเบียนบริษัทที่	0107547000818
โทรศัพท์	02-026-3245
ทุนจดทะเบียน	37,815,493,468.50 บาท
เป็นหุ้นสามัญ	75,630,986,937 หุ้น
มูลค่าที่ตราไว้หุ้นละ	0.50 บาท
ทุนเรียกชำระแล้ว	16,115,263,908.50 บาท
เป็นหุ้นสามัญ	32,230,527,817 หุ้น
มูลค่าที่ตราไว้หุ้นละ	0.50 บาท

ข้อมูลทั่วไปของบริษัท

บริษัท บลิส อินโนเวชั่น จำกัด

ลักษณะการประกอบธุรกิจ

ประกอบกิจการเป็นตัวแทนจำหน่ายติดตั้งและบริการหลังการติดตั้งในงาน
สื่อสารและโทรคมนาคม

ที่ตั้งสำนักงาน

เลขที่ 96 ถนน เจริญพระเกียรติ ร.9 แขวงหนองบอน เขตประเวศ กรุงเทพมหานคร
10250

เลขทะเบียนบริษัทที่	0105556195713
โทรศัพท์	02-026-3245
สัดส่วนการถือหุ้น	ร้อยละ 100
ทุนจดทะเบียน	100,000,000 บาท
เป็นหุ้นสามัญ	10,000,000 หุ้น
	มูลค่าที่ตราไว้หุ้นละ 10 บาท
ทุนเรียกชำระแล้ว	100,000,000 บาท

ข้อมูลทั่วไปของบริษัท

บริษัท บลิส โดรน จำกัด

ลักษณะการประกอบธุรกิจ

ประกอบกิจการผลิต ซ้อมาขายไป นำเข้า ส่งออก อากาศยานไร้คนขับและระบบ รวมทั้งอุปกรณ์ต่าง

ที่ตั้งสำนักงาน

เลขที่ 96 ถนน เจริญพระเกียรติ ร.9 แขวงหนองบอน เขตประเวศ กรุงเทพมหานคร 10250

เลขทะเบียนบริษัทที่	0105568032709
โทรศัพท์	02-026-3245
สัดส่วนการถือหุ้น	ร้อยละ 70
ทุนจดทะเบียน	1,000,000 บาท
เป็นหุ้นสามัญ	10,000 หุ้น
	มูลค่าที่ตราไว้หุ้นละ 100 บาท
ทุนเรียกชำระแล้ว	1,000,000 บาท

สารบัญ

ส่วนที่ 1 การประกอบธุรกิจและผลการดำเนินงาน	1
• โครงสร้างและการดำเนินงานของบริษัท	6
• การบริหารจัดการความเสี่ยง	9
• การขับเคลื่อนธุรกิจเพื่อความยั่งยืน	13
• การวิเคราะห์และคำอธิบายของฝ่ายจัดการ	23
• ข้อพิพาททางกฎหมาย	29
ส่วนที่ 2 การกำกับดูแลกิจการ	32
• นโยบายการกำกับดูแลกิจการ	32
• โครงสร้างการกำกับดูแลกิจการ และข้อมูลสำคัญเกี่ยวกับคณะกรรมการ	39
• คณะกรรมการชุดย่อย ผู้บริหาร พนักงานและอื่นๆ	43
• การควบคุมภายในและรายการระหว่างกัน	49
• รายงานความรับผิดชอบของคณะกรรมการต่อรายงานทางการเงิน	51
ส่วนที่ 3 งบการเงิน	52
เอกสารแนบ	
เอกสารแนบ 1 รายละเอียดเกี่ยวกับกรรมการ ผู้บริหาร ผู้มีอำนาจควบคุม	122
เอกสารแนบ 2 รายละเอียดเกี่ยวกับกรรมการของบริษัทย่อย	124
เอกสารแนบ 3 รายละเอียดเกี่ยวกับหัวหน้างานตรวจสอบภายใน	125
เอกสารแนบ 4 ทรัพย์สินที่ใช้ในการประกอบธุรกิจ	127
เอกสารแนบ 5 นโยบายและแนวปฏิบัติการกำกับดูแลกิจการ และจรรยาบรรณธุรกิจ	131
เอกสารแนบ 6 รายงานคณะกรรมการชุดย่อย	132

ส่วนที่ 1 การประกอบธุรกิจและผลการดำเนินงาน

ประวัติความเป็นมา

บริษัท บลิส อินเทลลิเจนซ์ จำกัด (มหาชน) (ชื่อเดิม บริษัท บลิส-เทล จำกัด (มหาชน)) ก่อตั้งขึ้นเมื่อเดือนมีนาคม 2532 โดยความร่วมมือของกลุ่มตระกูลเกษมจันตรี และตระกูลเอกธนิตพงษ์ ด้วยทุนจดทะเบียนเริ่มแรก 300,000 บาท เพื่อประกอบธุรกิจนำเข้าและจำหน่ายอุปกรณ์สื่อสารโทรคมนาคม เช่น โทรศัพท์สำหรับใช้ในบ้านและสำนักงานทั้งแบบมีสายและไร้สายและวิทยุติดตามตัว (pager) เป็นต้น ธุรกิจของบริษัทขยายตัวอย่างรวดเร็วโดยเฉพาะจากการเติบโตอย่างต่อเนื่องของตลาดโทรศัพท์เคลื่อนที่ในประเทศไทย บริษัทได้แปรสภาพเป็นมหาชน และเข้าระดมทุนผ่านตลาดหลักทรัพย์แห่งประเทศไทย เป็นหลักทรัพย์จดทะเบียนในกลุ่มเทคโนโลยี หมวดสื่อสาร โดยเพิ่มทุนจดทะเบียนจาก 150 ล้านบาท เป็น 230 ล้านบาท โดยใช้ชื่อย่อในการซื้อขายหลักทรัพย์ว่า “BLISS” และเริ่มทำการซื้อขายในตลาดหลักทรัพย์ฯ ตั้งแต่วันที่ 13 ธันวาคม 2547

การเปลี่ยนแปลงและพัฒนาการที่สำคัญของบริษัทฯ

- 2532 :** จัดตั้งขึ้นด้วยทุนจดทะเบียนเริ่มแรก 300,000 บาท เพื่อประกอบธุรกิจเป็นผู้นำเข้าและจำหน่ายอุปกรณ์สื่อสารโทรคมนาคม อาทิ โทรศัพท์บ้านแบบมีสายและไร้สาย และวิทยุติดตามตัว (pager) เป็นต้น
- 2535 :** ได้รับการแต่งตั้งให้เป็น Direct Retail Partner จากผู้ผลิตโทรศัพท์เคลื่อนที่ยี่ห้อ Nokia และได้รับการแต่งตั้งให้เป็นตัวแทนจำหน่ายจากผู้ผลิตโทรศัพท์เคลื่อนที่ยี่ห้อ Samsung และ Sony Ericsson รวมถึงอุปกรณ์เสริมต่างๆ
- 2536 :** เริ่มธุรกิจจัดจำหน่ายซิมการ์ด ทั้งในแบบจ่ายล่วงหน้า และแบบจดทะเบียน รวมถึงบัตรเติมเงิน เริ่มธุรกิจร้าน Blisstel Shop และ Blisstel Express
- 2537 :** ได้รับการแต่งตั้งให้เป็นตัวแทนนำเข้าโทรศัพท์เคลื่อนที่ Motorola, DBTel, VKMobile, TCL และ Aniphone
- 2547 :** เข้าจดทะเบียนในตลาดหลักทรัพย์แห่งประเทศไทย ในกลุ่มเทคโนโลยี หมวดสื่อสาร และใช้ชื่อย่อในการซื้อขายหลักทรัพย์ว่า “BLISS”
- 2549 :** เปลี่ยนแปลงผู้ถือหุ้นรายใหญ่ โดย บริษัท อินเตอร์เนชั่นแนล เอ็นจิเนียริง จำกัด (มหาชน) (IEC) ได้เข้าซื้อหุ้นจำนวน 56 ล้านหุ้น คิดเป็นสัดส่วนการถือหุ้นร้อยละ 24.35
- 2552 :** ที่ประชุมสามัญผู้ถือหุ้น ครั้งที่ 1/2552 เมื่อวันที่ 27 พฤษภาคม 2552 มีมติอนุมัติให้ลดทุน และให้เพิ่มทุนจดทะเบียน โดย
- อนุมัติลดทุนจดทะเบียนของบริษัทฯ จาก 900 ล้านบาท เหลือ 315 ล้านบาท
 - อนุมัติลดทุนจดทะเบียนของบริษัทฯ จากเดิม 315 ล้านบาท เหลือ 78.75 ล้านบาท
 - อนุมัติเพิ่มทุนจดทะเบียนของบริษัทฯ อีก 226.50 ล้านบาท เพิ่มเป็น 305.25 ล้านบาท
- ที่ประชุมคณะกรรมการบริษัทครั้งที่ 5/2552 ของ BLISS เมื่อวันที่ 26 มิถุนายน 2552 มีมติอนุมัติให้แก้ไขเรื่องการจัดสรรหุ้นสามัญเพิ่มทุนใหม่ จำนวนไม่เกิน 2,265 ล้านหุ้น (ภายหลังการลดทุนโดยการลดทุนจำนวนหุ้นสามัญที่ออกและจำหน่ายได้แล้วในอัตรา 4 หุ้นเดิม เหลือ 1 หุ้น) โดยมีรายละเอียดดังนี้
- จำนวนไม่เกิน 690 ล้านหุ้น จัดสรรไว้สำหรับรองรับการใช้สิทธิแปลงสภาพใบสำคัญแสดงสิทธิ (วอร์แรนต์) ที่จะซื้อหุ้นสามัญเพิ่มทุนของบริษัท (BLISS - W 1) โดยราคาในการใช้สิทธิแปลงสภาพ หุ้นละ 0.80 บาท และราคาการใช้สิทธิแปลงสภาพจะปรับราคาตามหลักเกณฑ์ที่ระบุไว้ในหนังสือชี้ชวน
 - จำนวนไม่เกิน 1,575 ล้านหุ้น จัดสรรให้แก่ผู้ถือหุ้นเดิมในสัดส่วน 1 หุ้นสามัญเดิม (ภายหลังการลดทุน) ต่อ 2 หุ้นสามัญใหม่ จากมติเดิมเสนอขายในราคาหุ้นละ 0.10 บาท เป็นราคาหุ้นละ 0.05 บาท

- 2555 :** ยุติบทบาทของบริษัทฯ ในธุรกิจค้าปลีกโทรศัพท์เคลื่อนที่และอุปกรณ์
- 2556 :** เพิ่มทุนเปลี่ยนแปลงผู้ถือหุ้นรายใหญ่ เปลี่ยนแปลงโครงสร้างของคณะกรรมการและผู้บริหาร และเปลี่ยนแปลงโครงสร้างธุรกิจใหม่
- เพิ่มทุนจดทะเบียนจากเดิม 380.25 ล้านบาท เป็น 1,900 ล้านบาท
 - เปลี่ยนแปลงโครงสร้างธุรกิจใหม่ สู่การเป็นผู้ให้บริการ จำหน่าย และติดตั้งงานระบบเทคโนโลยีสารสนเทศ และงานระบบเทคโนโลยีการสื่อสารและโทรคมนาคม
- 2558 :** ที่ประชุมวิสามัญผู้ถือหุ้นครั้งที่ 1/2557 เมื่อวันที่ 9 มกราคม 2558 ได้มีมติอนุมัติการเพิ่มทุนจดทะเบียนของบริษัท จาก 1,900 ล้านบาท เป็น 3,690 ล้านบาท โดยการออกหุ้นสามัญใหม่จำนวน 17,900 ล้านหุ้น มูลค่าที่ตราไว้หุ้นละ 0.10 บาท (สิบสตางค์) โดยแบ่งเป็น
- จัดสรรและเสนอขายให้แก่บุคคลในวงจำกัด (Private Placement) จำนวน 16,000 ล้านหุ้น
 - เสนอขายใบสำคัญแสดงสิทธิที่จะซื้อหุ้นสามัญของบริษัทฯ ครั้งที่ 2 (BLISS-W2) จำนวน 1,900 ล้านหุ้น โดยจัดสรรให้แก่ผู้ถือหุ้นในอัตราส่วน หุ้นสามัญเดิม 10 หุ้นต่อใบสำคัญแสดงสิทธิ 1 หน่วย
- 2559:** ในเดือนมกราคม 2559 บริษัทได้รับชำระเงินค่าหุ้นเพิ่มทุนจากผู้ถือหุ้นรายใหม่อีกจำนวน 7,776 ล้านหุ้น ในราคาขายหุ้นละ 0.1050 บาท รวมเป็นเงินจำนวน 816 ล้านบาท (มีส่วนเกินกว่ามูลค่าหุ้นสามัญจำนวน 39 ล้านบาท) และบริษัทได้จดทะเบียนเปลี่ยนแปลงทุนชำระแล้วเมื่อวันที่ 14 มกราคม 2559
- เมื่อวันที่ 4 เมษายน 2559 ที่ประชุมวิสามัญผู้ถือหุ้นมีมติอนุมัติในเรื่องดังต่อไปนี้
- ให้ลดทุนจดทะเบียนจากเดิมจำนวน 3,690 ล้านบาท เหลือจำนวน 3,438 ล้านบาท
 - ให้ออกและเสนอขายใบสำคัญแสดงสิทธิซื้อหุ้นสามัญของบริษัทฯ ครั้งที่ 3 (BLISS-W3) จำนวน 3,438 ล้านหน่วยโดยออกและจัดสรรให้แก่ผู้ถือหุ้นของบริษัทในอัตรา 10 หุ้นเดิมต่อ 1 ใบสำคัญแสดงสิทธิ ในราคาเสนอขาย 0 บาท
- เมื่อวันที่ 12 เมษายน 2559 บริษัทได้ลดทุนจดทะเบียนจากเดิมจำนวน 3,690 ล้านบาท เหลือจำนวน 3,438 ล้านบาท และวันที่ 18 เมษายน 2559 บริษัทได้จดทะเบียนเพิ่มทุนเป็น 3,781 ล้านบาท จากการใช้สิทธิของใบสำคัญแสดงสิทธิของบริษัทฯ ครั้งที่ 3 (BLISS-W3)
- เมื่อวันที่ 28 เมษายน 2559 ที่ประชุมสามัญผู้ถือหุ้นของบริษัทมีมติให้เปลี่ยนแปลงมูลค่าหุ้นที่ตราไว้ของบริษัท โดยการรวมมูลค่าหุ้นที่ตราไว้จากเดิมมูลค่าหุ้นละ 0.10 บาทเป็นมูลค่าหุ้นละ 0.50 บาท
- บริษัทเปลี่ยนแปลงโครงสร้างของคณะกรรมการ ผู้บริหารและเปลี่ยนแปลงโครงสร้างธุรกิจใหม่ขยายโครงสร้างธุรกิจใหม่ สู่การเป็นผู้สร้างสรรค์สินค้าและบริการทางเทคโนโลยีใหม่ ๆ เพื่อรองรับลูกค้าทั้งภาคเอกชนและภาครัฐที่มีความต้องการพัฒนาศักยภาพทางเทคโนโลยีอย่างรวดเร็วในยุคปัจจุบัน ได้อย่างมีประสิทธิภาพและทันท่วงที
- 2560** บริษัทปรับเปลี่ยนโครงสร้างองค์กรให้มีความกระชับและเน้นการทำงานอย่างมีประสิทธิภาพ เร่งจัดการ ทำงานและส่งมอบงานค้างตามกำหนด นอกจากนี้ บริษัทฯ ยังได้เสริมจุดแข็ง โดยการเข้าถือหุ้นในบริษัท อินฟอร์เมชั่น กรุ๊ป จำกัด จำนวน 35% ส่งผลให้บริษัทฯ มีขอบข่ายลูกค้า และการรับงานได้กว้างขวางขึ้น ทั้งหมดนี้เพื่อนำไปสู่มิติใหม่ของการดำเนินงานและเตรียมพร้อมที่จะเข้าสู่กลุ่มลูกค้าในอุตสาหกรรมใหม่ๆ ในปี 2561
- 2561** เสริมสร้างฐานธุรกิจให้เติบโตโดยรุกเข้าในงานโครงสร้างพื้นฐาน และเร่งการส่งมอบงานที่ยังคงค้างให้แล้วเสร็จ
- 2562** เมื่อวันที่ 15 มีนาคม 2562 บริษัทได้ลงนามสัญญาบริการโครงการจัดให้มีบริการอินเทอร์เน็ตความเร็วสูงในพื้นที่ห่างไกล (Zone C) กลุ่มที่ 2 ภาคเหนือ 2 เป็นโครงการขนาดใหญ่ของสำนักงานคณะกรรมการกิจการกระจายเสียง กิจการโทรทัศน์ และกิจการโทรคมนาคมแห่งชาติ (กสทช.) ระยะเวลาโครงการ 5 ปี 360 วัน

2563 เมื่อวันที่ 31 มีนาคม 2563 บริษัทได้ยื่นคำขอต่อตลาดหลักทรัพย์แห่งประเทศไทยเพื่อกลับมาซื้อขายแล้ว โดยปัจจุบัน ตลาดหลักทรัพย์ฯ อยู่ระหว่างพิจารณาคำขอบริษัทได้ส่งมอบงานติดตั้ง ระยะที่ 1 งวดที่ 3 และเปิดให้บริการงานบริการ ระยะที่ 2 โครงการจัดให้มีบริการอินเทอร์เน็ตความเร็วสูงในพื้นที่ห่างไกล (Zone C) กลุ่มที่ 2 ภาคเหนือ 2 เป็นโครงการขนาดใหญ่ของสำนักงานคณะกรรมการกิจการกระจายเสียง กิจการโทรทัศน์ และกิจการโทรคมนาคมแห่งชาติ (กสทช.) และได้รับชำระเงินเป็นที่เรียบร้อยแล้ว ระยะเวลาโครงการดังกล่าว 5 ปี 360 วัน บริษัทได้ส่งมอบงานระยะที่ 4 ซึ่งเป็นระยะสุดท้ายของงานติดตั้ง โดย กสทช.ได้ตรวจรับแล้วเมื่อวันที่ 19 พฤศจิกายน 2564 นอกจากนี้บริษัทยังได้รับงานติดตั้งระบบโซล่าเซลล์ให้กับหน่วยงานภาครัฐหลายแห่งมูลค่าโครงการรวม 368.36 ล้านบาท ซึ่งส่งมอบไปแล้วร้อยละ 96 ของงานทั้งหมด และส่งมอบครบถ้วนแล้วเมื่อเดือนมกราคม 2564

2564 เมื่อวันที่ 28 เมษายน 2564 ที่ประชุมสามัญผู้ถือหุ้นประจำปี 2564 มีมติอนุมัติเปลี่ยนแปลงชื่อและตราสำคัญของบริษัทและแก้ไขเพิ่มเติมหนังสือบริคณห์สนธิและข้อบังคับของบริษัท เพื่อให้สอดคล้องกับการเปลี่ยนชื่อบริษัท และได้ยื่นจดทะเบียนกับธุรกิจการค้า กระทรวงพาณิชย์เป็นที่เรียบร้อยแล้ว วัตถุประสงค์ของการเปลี่ยนชื่อบริษัท เพื่อให้สอดคล้องกับการดำเนินธุรกิจปัจจุบันของบริษัทที่มีขอบเขตของการประกอบธุรกิจกว้างมากขึ้นไม่เฉพาะเจาะจงแต่กลุ่ม Telecommunication

เมื่อวันที่ 31 พฤษภาคม และ 30 พฤศจิกายน 2564 บริษัทได้ส่งมอบและได้รับการตรวจรับงานบำรุงรักษา ระยะที่ 2 งานโครงการจัดให้มีบริการอินเทอร์เน็ตความเร็วสูงในพื้นที่ห่างไกล (Zone C) กลุ่มที่ 2 ภาคเหนือ 2 (USO) ซึ่งเป็นระยะสุดท้าย เป็นโครงการขนาดใหญ่ของสำนักงานคณะกรรมการกิจการกระจายเสียง กิจการโทรทัศน์ และกิจการโทรคมนาคมแห่งชาติ

เมื่อวันที่ 24 สิงหาคม 2564 ที่ประชุมวิสามัญผู้ถือหุ้นมีมติในเรื่องดังต่อไปนี้

- อนุมัติลดทุนจดทะเบียนของบริษัท จำนวน 343,532,866.50 บาท จากทุนจดทะเบียนเดิม 3,781,305,000 บาท เป็นทุนจดทะเบียนใหม่ 3,437,772,133.50 บาท
- อนุมัติเพิ่มทุนจดทะเบียนของบริษัทฯ จำนวน 34,377,721,335.00 บาท จากทุนจดทะเบียน 3,437,772,133.50 บาท เป็นทุนจดทะเบียนใหม่ 37,815,493,468.50 บาท โดยออกเป็นหุ้นสามัญ 68,755,442,670 หุ้น มูลค่าที่ตราไว้หุ้นละ 0.50 บาท
- อนุมัติการจัดสรรหุ้นสามัญเพิ่มทุนของบริษัท จำนวนไม่เกิน 68,755,442,670 หุ้น มูลค่าที่ตราไว้หุ้นละ 0.50 บาท เพื่อเสนอขายหุ้นให้แก่ ผู้ถือหุ้นเดิมตามสัดส่วนการถือหุ้นที่ผู้ถือหุ้นแต่ละรายถืออยู่ (Right Offering) ในอัตราส่วน 1 หุ้นสามัญเดิม ต่อ 10 หุ้นสามัญที่ออกใหม่ ในราคาเสนอขายหุ้นละ 0.02 บาท คิดเป็นมูลค่าไม่เกิน 1,375,108,853.40 บาท

วันที่ 30 กันยายน 2564 บริษัทฯ ได้รับเงินเพิ่มทุนจากการจัดสรรและเสนอขายหุ้นสุทธิจำนวน 506,299,671 บาท

เมื่อวันที่ 1 ตุลาคม 2564 บริษัทมีทุนจดทะเบียน 37,815,493,468.50 บาท และทุนจดทะเบียนชำระแล้ว 16,115,263,908.50 บาท การใช้เงินจากการเพิ่มทุน สิ้นสุด ณ วันที่ 30 ธันวาคม 2564 คงเหลือ 134.36 ล้านบาท

2565 วันที่ 19 มกราคม 2565 ที่ประชุมคณะกรรมการบริษัท ครั้งที่ 1/2565 มีมติอนุมัติการจำหน่ายเงินลงทุนทั้งหมดในบริษัทย่อย (บริษัท กิจการร่วมค้า บลิส-ซีดับเบิลยู จำกัด) ในราคา 1,500,000 บาท เพื่อลดความเสี่ยง เนื่องจากผลประกอบการและ แนวโน้มธุรกิจไม่เป็นไปตามที่คาดหมาย เกิด cost over run วันที่ 10 ตุลาคม 2565 บริษัทได้รับชำระค่างวดงานจากโครงการจัดให้มีบริการอินเทอร์เน็ตความเร็วสูงในพื้นที่ห่างไกล (Zone C) กลุ่มที่ 2 ภาคเหนือ 2 ที่ค้างชำระ 3 งวด รวมเป็นเงินจำนวน 372.88 ล้านบาท

วันที่ 10 พฤศจิกายน 2565 ที่ประชุมคณะกรรมการบริษัท ครั้งที่ 5/2565 มีมติอนุมัติจำหน่ายเงินลงทุนใน บริษัท อินฟอร์เมชั่น เทคโนโลยี กรุ๊ป จำกัด ที่บริษัทถือหุ้นในสัดส่วนร้อยละ 35 ให้แก่บริษัท เดอะ มาสเตอร์ วัน จำกัด ในราคา 5,000,000 บาท เป็นการยกเลิกการลงทุนและสิ้นสภาพการเป็นบริษัทร่วม สาเหตุของการจำหน่ายเนื่องจากผลประกอบการและไม่เป็นไปตามคาดหมาย และมีการด้อยค่าเงินลงทุนและเงินให้กู้ยืมในบริษัทร่วมแล้วเต็มจำนวน

ในปี 2565 บริษัทได้ดำเนินการแก้ไขปัญหาด้านโครงการที่เคยหยุดชะงักจากปัจจัยภายนอก เช่น ผลกระทบจากสถานการณ์ COVID-19 เป็นต้น ให้สำเร็จลุล่วงและคาดว่าจะสามารถส่งมอบโครงการได้ทันตามกำหนด ได้แก่

- โครงการงานก่อสร้างท่อร้อยสายโทรศัพท์ใต้ดินโครงการปรับปรุงระบบสาธารณสุขโรคและภูมิทัศน์เส้นทาง ถนนแพรกษา สมุทรปราการ ตรวจจับมอบงานแล้วอยู่ในขั้นตอนเตรียมเอกสารเพื่อวางบิล
- โครงการก่อสร้างบ่อพักและร้อยสายไฟฟ้าใต้ดิน บางกรวย ไทรน้อย กับ กพท. อยู่ระหว่างดำเนินการ

บริษัทได้บริหารจัดการ และแก้ไขประเด็นที่เป็นเงื่อนไขในหน้ารายงานผู้สอบบัญชีได้หมดภายในไตรมาสที่ 4 ปี 2565 ทำให้งบการเงินประจำปี 2565 ผู้สอบบัญชีจึงให้ความเห็นแบบไม่มีเงื่อนไข

2566 ในปี 2566 บริษัทฯ มุ่งเน้นธุรกิจด้านโครงสร้างพื้นฐานให้บริการทางวิศวกรรมและบริหารจัดการโครงการ สามารถบริหารจัดการผลักดำเนินงานโครงการที่ล่าช้าและหยุดชะงักให้สำเร็จลุล่วง จนส่งมอบงานได้ตามกำหนด รวมทั้งเจรจาเร่งรัดลูกหนี้ค้างชำระให้ทยอยจ่ายค่างานจนครบถ้วน และการบริหารกระแสเงินสดรับจากหน่วยงานราชการได้ดีขึ้นกว่าเดิม โครงการหลักที่ดำเนินงานมี ดังนี้

- โครงการจัดให้มีบริการอินเทอร์เน็ตความเร็วสูงในพื้นที่ห่างไกล (Zone C) กลุ่มที่2 ภาคเหนือ 2 (USO) ของสำนักงานคณะกรรมการกิจการกระจายเสียง กิจการโทรทัศน์ และกิจการโทรคมนาคมแห่งชาติ (สำนักงาน กสทช.) มีระยะเวลาดำเนินโครงการ 5 ปี 360 วัน โดย “กิจการร่วมค้าบลิส แพลนเน็ต” (บริษัทย่อย) มูลค่าโครงการทั้งสิ้น 1,867.76 ล้านบาท ในปี 2566 บริษัทสามารถส่งมอบงานในงวดที่ 8-10 ทันตามกำหนด และได้รับเงินเรียบริ้อยแล้ว คิดเป็นจำนวนเงินงวดละ 116.59 ล้านบาท
- โครงการก่อสร้างท่อร้อยสายโทรศัพท์ใต้ดินโครงการปรับปรุงระบบสาธารณสุขโรคและภูมิทัศน์ เส้นทาง ถนนแพรกษา จ.สมุทรปราการ ของ บมจ. โทรคมนาคมแห่งชาติ มูลค่าโครงการ 19.21 ล้านบาท ส่งมอบงานและได้รับชำระค่างวดงานแล้วเมื่อเดือนธันวาคม 2566
- โครงการก่อสร้างบ่อพักและร้อยสายไฟฟ้าใต้ดินบางกรวย-ไทรน้อย ของ การไฟฟ้านครหลวง ดำเนินงานโดยกิจการร่วมค้า บลิส-ซีดับเบิลยู มูลค่า 194.98 ล้านบาท ปัจจุบันได้ส่งมอบงานงวดที่ 3 และวางบิลและได้รับชำระแล้ว ปัจจุบันอยู่ระหว่างเร่งก่อสร้างงานงวดที่ 4 เพื่อส่งมอบงานภายในเดือนเมษายน 2567

2567 ในปี 2567 บริษัทฯ ดำเนินธุรกิจด้านโครงสร้างพื้นฐานให้บริการทางวิศวกรรมและบริหารจัดการโครงการ สามารถส่งมอบงานได้ตามกำหนด ทำให้บริหารกระแสเงินสดมีประสิทธิภาพมากขึ้น โครงการหลักที่ดำเนินงานมี ดังนี้

- โครงการจัดให้มีบริการอินเทอร์เน็ตความเร็วสูงในพื้นที่ห่างไกล (Zone C) กลุ่มที่2 ภาคเหนือ 2 (USO) ของสำนักงานคณะกรรมการกิจการกระจายเสียง กิจการโทรทัศน์ และกิจการโทรคมนาคมแห่งชาติ (สำนักงาน กสทช.) มีระยะเวลาดำเนินโครงการ 5 ปี 360 วัน โดย “กิจการร่วมค้าบลิส แพลนเน็ต” (บริษัทย่อย) มูลค่าโครงการทั้งสิ้น 1,867.76 ล้านบาท ในปี 2567 ปี กลุ่มบริษัทได้ส่งมอบงานและรับรู้รายได้ในงวดที่ 10 และ 11 คิดเป็น 170.44 ล้านบาท ปัจจุบันบริษัทส่งมอบงานในงวดที่ 12 ระยะที่ 2 เรียบร้อยแล้ว
- โครงการก่อสร้างบ่อพักและร้อยสายไฟฟ้าใต้ดินบางกรวย-ไทรน้อย ของ การไฟฟ้านครหลวง ดำเนินงานโดยกิจการร่วมค้า บลิส-ซีดับเบิลยู มูลค่า 194.98 ล้านบาท ในระหว่างปี บริษัทได้ส่งมอบงานในงวดที่ 3 ถึง 5 มูลค่างานรวม 39.54 ล้านบาท และมีรายได้ที่เกิดจากงานจ้างเพิ่มเติมจำนวน 44.48 ล้านบาท

2568 ในปี 2568 บริษัทฯ ดำเนินธุรกิจด้านโครงสร้างพื้นฐานให้บริการทางวิศวกรรมและบริหารจัดการโครงการ สามารถส่งมอบงานได้ตามกำหนด โครงการหลักที่ดำเนินงานมี ดังนี้

- โครงการจัดให้มีบริการอินเทอร์เน็ตความเร็วสูงในพื้นที่ห่างไกล (Zone C) กลุ่มที่2 ภาคเหนือ 2 (USO) ของสำนักงานคณะกรรมการกิจการกระจายเสียง กิจการโทรทัศน์ และกิจการโทรคมนาคมแห่งชาติ (สำนักงาน กสทช.) มีระยะเวลาดำเนินโครงการ 5 ปี 360 วัน โดย “กิจการร่วมค้าบลิส แพลนเน็ต” (บริษัทย่อย) มูลค่าโครงการทั้งสิ้น 1,867.76 ล้านบาท
- ในปี 2568 กลุ่มบริษัทได้ส่งมอบงานและรับรู้รายได้ในงวดที่ 12 และ 13 คิดเป็น 170.44 ล้านบาท ปัจจุบันบริษัทอยู่ระหว่างการส่งมอบงานในงวดที่ 14 ระยะที่ 2 และ งวดที่ 15 ระยะ3 ระยะสุดท้าย คาดว่าโครงการแล้วเสร็จภายในปี 2569

- โครงการก่อสร้างบ่อพักและร้อยสายไฟฟ้าใต้ดินบางกรวย-ไทรน้อย ของ การไฟฟ้านครหลวง ดำเนินงานโดยกิจการร่วมค้า บลิส-ซีดับเบิลยู มูลค่า 194.98 ล้านบาท ในระหว่างปีกลุ่มบริษัทได้ส่งมอบงานในงวดที่ 6 และ 7 มูลค่างานรวม 46.83 ล้านบาท ปัจจุบันบริษัทอยู่ระหว่างปฏิบัติงานงวดที่ 8 คาดว่าโครงการแล้วเสร็จ ปี 2569

โครงการใหม่ปี 2568

- ที่ประชุมคณะกรรมการบริษัท บลิส อินเทลลิเจนซ์ จำกัด (มหาชน) ครั้งที่ 1/2568 (“บริษัทฯ”) จัดขึ้นเมื่อวันที่ 13 มกราคม 2568 มีมติอนุมัติจัดตั้งบริษัท บลิส โดรน จำกัด เป็นบริษัทย่อย ด้วยทุนจดทะเบียน 1 ล้านบาท เพื่อดำเนินธุรกิจให้บริการอากาศยานไร้คนขับ (Drone) มีสัดส่วนถือหุ้นร้อยละ 70
- โครงการติดตั้งระบบผลิตไฟฟ้าจากพลังงานแสงอาทิตย์สำหรับใช้งานที่ มหาวิทยาลัยราชภัฏอุบลราชธานี ของการไฟฟ้านครหลวง มูลค่าโครงการทั้งสิ้น 26.30 ล้านบาท ปัจจุบันบริษัทอยู่ระหว่างการติดตั้งระบบ คาดว่าโครงการแล้วเสร็จภายในปี 2569
- โครงการติดตั้งระบบผลิตไฟฟ้าจากพลังงานแสงอาทิตย์ร่วมกับ บจก. เซนติก ภายใต้สัญญาซื้อขายไฟฟ้า ให้ บมจ.โรบินสัน สาขาภูเก็ต ระยะเวลา 15 ปี มูลค่าโครงการทั้งสิ้น 41.89 ล้านบาท ปัจจุบันบริษัทอยู่ระหว่างการติดตั้งระบบ เริ่มซื้อขายไฟฟ้าภายในไตรมาส1 ปี 2569
- โครงการติดตั้งระบบผลิตไฟฟ้าจากพลังงานแสงอาทิตย์ร่วมกับ บจก. เซนติก ภายใต้สัญญาซื้อขายไฟฟ้า ให้ บมจ.โรบินสัน สาขาร้อยเอ็ด ระยะเวลา15 ปี มูลค่าโครงการทั้งสิ้น 77.01 ล้านบาท ปัจจุบันบริษัทอยู่ระหว่างการติดตั้งระบบ เริ่มซื้อขายไฟฟ้า ในไตรมาส1 ปี 2569

โครงสร้างและการทำงานของกลุ่มบริษัท

ปี 2568 บริษัทฯ ได้ทบทวนแนวทางในการดำเนินงาน เพื่อให้บริษัทฯ มีประสิทธิภาพการทำงานที่ดีขึ้น และสามารถสร้างรายได้เพิ่มขึ้น ทั้งนี้ ธุรกิจหลักของกลุ่มบริษัทฯ มีดังนี้

กลุ่มธุรกิจโครงสร้างพื้นฐาน (Infrastructure)

บริษัทฯ ให้บริการทางวิศวกรรมและบริหารจัดการโครงการก่อสร้าง (Engineering Procurement and Construction Management- EPCM) แบ่งงานได้เป็น 3 ลักษณะ ได้แก่ งานออกแบบวิศวกรรม (Engineering) งานจัดหาเครื่องจักร อุปกรณ์ (Procurement) และงานก่อสร้าง (Construction) บริษัทฯ ได้รับมอบหมายให้ทำหน้าที่เป็นผู้จัดการโครงการของลูกค้า ซึ่งบริษัทฯ จะมีหน้าที่บริหารเพื่อให้โครงการเป็นไปตามตารางเวลาและงบประมาณที่เหมาะสม โดยบริษัทฯ จะดำเนินการบริหารอย่างเป็นองค์รวม ซึ่งเริ่มตั้งแต่งานด้านการออกแบบวิศวกรรม จัดหาอุปกรณ์ และการก่อสร้าง บริษัทฯ จะช่วยลูกค้าซึ่งเป็นเจ้าของโครงการในการคัดเลือกผู้รับเหมาและกำกับดูแลการทำงานของผู้รับเหมา ให้คำปรึกษาในการคัดเลือกผู้ผลิตและจัดส่งเครื่องจักรและวัสดุอุปกรณ์ และควบคุมประสานงานให้การจัดส่งเป็นไปตามตารางเวลา ในการบริการโครงการตามสัญญา บริษัทฯ จะกำหนดมอบหมายให้มีผู้จัดการและทีมงานสำหรับโครงการนั้นขึ้น ทีมงานจะคัดเลือกบุคลากรที่เหมาะสมตามระดับประเภทโครงการและปฏิบัติงานภายใต้บังคับบัญชาของผู้จัดการโครงการเพื่อให้เป็นไปตามตารางเวลาและงบประมาณ โดยเน้นให้ความสำคัญในเรื่องความปลอดภัย และคุณภาพงานเป็นหลักสำคัญที่สุดของการบริหารงานโครงการ โดยลูกค้าของบริษัทฯ สามารถว่าจ้างเพื่อให้บริการเฉพาะส่วนงานได้ บริษัทฯ เป็นผู้รับเหมางานด้านวิศวกรรมโดยเน้นการให้บริการแก่ลูกค้าที่เป็นผู้รับเหมาหลัก (main contractor) หรือทำการก่อสร้างร่วมกับผู้รับเหมารายอื่นในลักษณะร่วมกันแบบทั้ง Joint Venture หรือ Consortium เป็นผู้ดำเนินการออกแบบ จัดซื้อ และควบคุมงานก่อสร้างให้กับเจ้าของงาน ซึ่งต้องรับผิดชอบในส่วนของตนให้มีประสิทธิภาพ งานโครงการของบริษัทฯ ที่ให้บริการทางวิศวกรรมและบริหารจัดการ มีโครงการหลากหลายประเภท ได้แก่ โครงการนำสายไฟฟ้าลงใต้ดิน งานก่อสร้างบ่อพักและท่อร้อยสายไฟฟ้าใต้ดิน โครงการก่อสร้างระบบระบายน้ำเพื่อแก้ไขน้ำท่วม โดยใช้เทคโนโลยี Horizontal Directional Drilling (HDD) และ Open Cut (OC) งานก่อสร้างสะพาน U-Turn และโครงการการวางท่อลอด เป็นต้น

นอกจากนี้ บริษัทฯ ให้บริการด้านการบริหารจัดการงานโครงการจัดให้มีบริการอินเทอร์เน็ตความเร็วสูงในพื้นที่ห่างไกล (Zone C) กลุ่มที่ 2 ภาคเหนือ 2 คลอบคลุม 1,825 หมู่บ้าน โดยชนะประมูลงานมูลค่า 1,998.50 ล้านบาทจากสำนักงานคณะกรรมการกิจการกระจายเสียง กิจการโทรทัศน์ และกิจการโทรคมนาคมแห่งชาติ (สำนักงาน กสทช.) โดยมีระยะเวลาดำเนินโครงการ 5 ปี 360 วัน โดยได้ลงนามสัญญาเมื่อวันที่ 15 มีนาคม 2562 ในนามกิจการร่วมค้า บลิส แพลนเน็ต ซึ่งประกอบด้วย บมจ.บลิส อินเทลลิเจนซ์ และ บมจ.แพลนเน็ต คอมมิวนิเคชั่น เอเชีย โดย บมจ.บลิส อินเทลลิเจนซ์ รับผิดชอบในการดำเนินงานโครงการทั้งหมด และส่งมอบงานตามสัญญาให้กับ กสทช. ประเภทของการบริการอินเทอร์เน็ตความเร็วสูงในพื้นที่เป้าหมายกลุ่มที่ 2 ภาคเหนือ 2 จำแนกเป็น 5 ประเภทบริการ ได้แก่ ประเภทที่ 1 การจัดให้มีบริการอินเทอร์เน็ตความเร็วสูง (Wifi) หมู่บ้าน จำนวน 1,825 หมู่บ้าน ประเภทที่ 2 การจัดให้มีบริการอินเทอร์เน็ตความเร็วสูงสาธารณะ (USO Net) จำนวน 14 แห่ง ประเภทที่ 3 การจัดให้มีห้องบริการอินเทอร์เน็ตความเร็วสูงสาธารณะ (USO Wrap) จำนวน 196 แห่ง ประเภทที่ 4 การจัดให้มีบริการอินเทอร์เน็ตความเร็วสูงสาธารณะสำหรับโรงเรียน 374 แห่ง และประเภทที่ 5 การจัดให้มีบริการอินเทอร์เน็ตความเร็วสูงสาธารณะสำหรับโรงพยาบาลส่งเสริมสุขภาพตำบล (รพสต.) จำนวน 16 แห่ง รวมทั้งสิ้น 2,425 แห่ง

บริษัทฯ ต้องดำเนินการตามขอบเขตของงานที่กำหนดอย่างเคร่งครัด ส่งแผนการดำเนินงานในภาพรวมและทีมงานสำรวจสภาพพื้นที่และจุดติดตั้งที่กำหนดทุกบริการ เพื่อขออนุมัติก่อนดำเนินการติดตั้ง บริษัทฯ ต้องขออนุมัติก่อนการดำเนินการติดตั้งในเรื่องของแบบติดตั้งอุปกรณ์และบริการมาตรฐาน เช่น เรื่องการปักเสา การติดตั้งอุปกรณ์บนเสา งานสายไฟฟ้า สายสัญญาณ และอื่นๆ ในกรณีที่เป็นการให้บริการประเภทที่ 2 บริษัทฯ ต้องนำส่งแบบ Shop drawing ที่ได้รับรองผลการทดสอบโดยวิศวกรโยธาที่มีใบอนุญาตประกอบวิชาชีพวิศวกรรมระดับภาคีวิศวกรขึ้นไป และผลของรายงานการเจาะสำรวจดินเพื่อเลือกแบบรากฐาน เช่น ชนิดของซีเมนต์รับน้ำหนัก เป็นต้น

บริษัทต้องจัดทำรายงานผลการสำรวจจุดติดตั้งและสภาพพื้นที่ ที่ประกอบไปด้วย ก. แบบ Google Map แสดงจุดติดตั้งอุปกรณ์และแผนผังบริเวณโดยรอบ โดยแสดงพื้นที่หลักและตำแหน่งสำคัญในการสังเกต เช่น ถนนหลักและถนนรองที่เข้าถึงจุดติดตั้ง ข. ตำแหน่งพิกัดจุดติดตั้งเสาพื้นที่เป้าหมายที่คาดว่าจะเป็นที่บริการอินเทอร์เน็ตระยะห่างโดยประมาณจากตำแหน่งอ้างอิง ในกรณีที่เป็นการให้บริการประเภทที่ 2 และ 3 ให้ส่งตำแหน่งจุดติดตั้งอาคาร ระบุขนาดอาคาร พร้อมแสดงทีครูปถ่ายของจุดติดตั้งเสา โดยถ่ายอย่างน้อย 4 ด้าน จากจุดที่ติดตั้งเสา พร้อมระบุตำแหน่งพื้นที่เป้าหมายที่คาดว่าจะเป็นที่บริการอินเทอร์เน็ตในรูปถ่าย ในกรณีที่เป็นการให้บริการประเภทที่ 2 ให้ส่งรูปถ่ายพื้นที่ก่อสร้างพื้นที่โดยรอบอย่างน้อย 4 รูปหรือเป็นรูปถ่ายห้องที่จะปรับปรุงและพื้นที่โดยรอบ รวมถึงโถงทางเดินหน้าห้องในกรณีที่เป็นการให้บริการประเภทที่ 3 USO Wrap และ งบ.ลงนามรับรองโดยผู้มีอำนาจรับผิดชอบตามประเภทบริการ เช่น ผู้ใหญ่บ้าน ผู้อำนวยการโรงเรียน ผู้อำนวยการ รพสต. และผู้ประสานงานของผู้ให้บริการ

บริษัทนำส่งแบบขอมรับข้อเสนออุปกรณ์ที่เหลือทั้งหมด (Statement of Compliance) ตามข้อกำหนด TOR เช่น อาคารศูนย์ USONET อุปกรณ์ประกอบอาคาร และห้อง USO Wrap เป็นต้น และส่งผลการทดสอบคุณภาพและประสิทธิภาพของอุปกรณ์สำหรับบริการแต่ละประเภทก่อนการติดตั้ง ได้แก่ ชุดตู้ใส่อุปกรณ์ อุปกรณ์ระบบไฟฟ้า เสาสำหรับติดตั้งชุดอุปกรณ์ และอื่นๆ ตามที่กำหนด รวมถึงแบบและหรือแผนผังการจัดทำของงานบริการทุกประเภท เช่น แบบติดตั้งอุปกรณ์และบริการมาตรฐานที่แสดงการปักเสา การติดตั้งอุปกรณ์บนเสา งานสายไฟฟ้า สายสัญญาณ เพื่อขออนุมัติดำเนินการติดตั้ง

เมื่อได้รับการอนุมัติเรียบร้อยแล้ว บริษัทจะดำเนินการติดตั้งอุปกรณ์บริการพร้อมจัดทำรายงานผลความคืบหน้าที่ประกอบด้วย รูปถ่ายของจุดติดตั้งเสา โดยถ่ายอย่างน้อย 4 ด้านจากจุดที่ติดตั้งเสา พร้อมระบุตำแหน่งพื้นที่เป้าหมาย สถานะการติดตั้งพอส่ง และแจ้งกำหนดการที่คาดว่าจะแล้วเสร็จในกรณีที่เป็นการให้บริการประเภทที่ 2 และประเภทที่ 3 จะจัดทำรายงานผลความคืบหน้าแบบ Daily Request โดยมีรายละเอียดการบันทึกสภาพการปฏิบัติงานรายวัน พร้อมทั้งรูปถ่ายประกอบหน้างาน อีกทั้งส่งผลการทดสอบวัสดุอุปกรณ์ พร้อมทั้งตัวอย่างชิ้นส่วนของวัสดุในรูปแบบ Material Chart แจ้งถึงสถานะของการดำเนินตามขั้นตอนการตรวจและติดตาม รวมถึงกำหนดการที่คาดว่าจะแล้วเสร็จ

เมื่อพร้อมส่งมอบงานตามที่กำหนด บริษัทต้องรับผิดชอบจัดทำในเรื่องแบบและหรือแผนผังการจัดทำโครงข่ายสื่อสาร (As-Built) จุดและพิกัดตำแหน่งติดตั้งจริงของจุดบริการ พร้อมภาพถ่ายแสดงจุดหรือสถานที่ติดตั้ง บัญชีรายการอุปกรณ์แต่ละจุดติดตั้งและรายงานผลการทดสอบความพร้อมก่อนเปิดให้บริการ พร้อมแผนงานบริหารจัดการบริการและการบำรุงรักษา และรอการตรวจรับงานโดยคณะกรรมการตรวจรับพัสดุต่อไป บริษัทมีหน้าที่บริหารจัดการและบำรุงรักษาต่อเนื่องภายใต้กรอบระยะเวลา 5 ปี 360 วัน

สภาวะการแข่งขัน และ แนวโน้มอุตสาหกรรม

ปี 2568-2570 มีแนวโน้มจะเติบโตในอัตราไม่สูงนัก เฉลี่ย 2.0-2.5% ต่อปี โดยจะขยายตัวเพียง 1.0-2.0% ในปี 2568 จากปัจจัยความไม่แน่นอนทั้งด้านเศรษฐกิจและการเมืองที่ส่งผลต่อธุรกิจในช่วงครึ่งปีหลัง ก่อนจะเริ่มทยอยฟื้นตัวเป็น 2.0-2.5% ในปี 2569 และ 3.0-3.5% ในปี 2570 โดยแรงขับเคลื่อนสำคัญยังมาจากโครงการก่อสร้างภาครัฐที่คาดว่าจะมีมูลค่าการลงทุนเพิ่มขึ้นโดยเฉลี่ย 3.0-3.5% ต่อปี โดยเฉพาะจากการลงทุนโครงสร้างพื้นฐานที่เกี่ยวข้องกับเขตพัฒนาเศรษฐกิจพิเศษภาคตะวันออก (EEC) เพื่อดึงดูดการลงทุนในอุตสาหกรรมเป้าหมาย ขณะที่มูลค่าการลงทุนก่อสร้างภาคเอกชนโดยรวมจะยังคงหดตัวในปี 2568 ก่อนจะเริ่มทรงตัวในปี 2569 และทยอยฟื้นตัวโดยขยายตัวในอัตราต่ำในปี 2570 แม้จะได้แรงหนุนจากการขยายโครงการขยายคมนาคมในพื้นที่ยุทธศาสตร์ แต่ภาวะเศรษฐกิจที่ยังไม่แน่นอน ภายใต้นโยบายการขึ้นภาษีของสหรัฐฯ รวมถึงภาระหนี้ครัวเรือนที่ยังสูง ยังเป็นปัจจัยเหนี่ยวรั้งการฟื้นตัวของกำลังซื้อ ทำให้สถาบันการเงินยังคงเข้มงวดในการปล่อยสินเชื่อที่อยู่อาศัย มีผลให้การลงทุนพัฒนาบางโครงการใหม่ๆ ในภาคเอกชนชะลอออกไป

แนวโน้มปี 2568-2570

ในปี 2568-2570 รายได้ของกลุ่มผู้รับเหมาที่เน้นโครงการขนาดใหญ่ของภาครัฐมีแนวโน้มขยายตัวตามการลงทุนก่อสร้างภาครัฐ แต่จะเป็นการเติบโตแบบค่อยเป็นค่อยไป ขณะที่รายได้ของกลุ่มที่เน้นโครงการภาคเอกชนมีแนวโน้มทรงตัวโดยทยอยฟื้นตัวในอัตราต่ำ

ผู้รับเหมาก่อสร้างรายใหญ่ คาดว่ารายได้ยังมีแนวโน้มขยายตัวตามการลงทุนโครงสร้างพื้นฐานตามแผนของภาครัฐ โดยเฉพาะปี 2569-2570 เนื่องจากเป็นกลุ่มที่มีความพร้อมในการประมูลรับงานและมีศักยภาพในการบริหารงานก่อสร้างขนาดใหญ่ ทั้งโครงการลงทุนต่อเนื่องของภาครัฐ อาทิ รถไฟฟ้า รถไฟทางคู่ มอเตอร์เวย์ และโครงข่ายคมนาคมขนาดใหญ่ (Megaprojects) ที่เชื่อมโยงกับพื้นที่ EEC รวมทั้งโครงการสาธารณูปโภคพื้นฐานในพื้นที่อื่นๆ ทั่วประเทศ ตลอดจนโครงการลงทุนก่อสร้างขนาดใหญ่ของภาคเอกชน ทั้งด้านที่อยู่อาศัย กลุ่มอาคารสูง และอาคารขนาดใหญ่ ที่ยังหนุนให้ปริมาณงานที่รอดำเนินการ (Backlog) มีโอกาสเพิ่มขึ้น แม้จะมีปัจจัยความไม่แน่นอนทางเศรษฐกิจที่เหนี่ยวรั้งการลงทุนภาคเอกชนให้เติบโตได้ในอัตราไม่สูงนัก

ผู้รับเหมาก่อสร้างรายกลาง-เล็ก (SMEs) รายได้มีแนวโน้มทรงตัวหรือเติบโตได้เพียงเล็กน้อย โดยผู้รับเหมาขนาดกลางยังมีโอกาสรับงานเหมาะสมจากรายใหญ่ ปัจจัยเสี่ยงที่คาดว่าจะยังเหนี่ยวรั้งผลประกอบการมาจากต้นทุนดำเนินงานและการขาดแคลนแรงงาน ที่อาจส่งผลให้ผู้รับเหมา SMEs บางราย ยังมีความเสี่ยงด้านปัญหาสภาพคล่องทางการเงิน

งานก่อสร้างภาครัฐ: ส่วนใหญ่เป็นโครงการลงทุนโครงสร้างพื้นฐาน คิดเป็นสัดส่วน 81% ของมูลค่าก่อสร้างภาครัฐทั้งหมดในปี 2567 ที่เหลือเป็นโครงการก่อสร้างอาคารของหน่วยงานรัฐ (17%) และที่พักของข้าราชการ (2%) ผู้รับเหมาก่อสร้างรายใหญ่มักได้เปรียบในการรับงานภาครัฐ โดยเฉพาะงานโครงสร้างพื้นฐานขนาดใหญ่ เนื่องจากมีทั้งประสบการณ์ ความชำนาญเฉพาะด้าน ศักยภาพทางการเงิน และการพัฒนาเทคโนโลยีในงานก่อสร้างมาอย่างต่อเนื่อง ส่วนผู้รับเหมา SMEs มีโอกาสรับงานภาครัฐในลักษณะของผู้รับเหมาช่วง (Sub-contractors)

งานก่อสร้างภาคเอกชน: ส่วนใหญ่เป็นงานก่อสร้างที่อยู่อาศัย คิดเป็นสัดส่วนประมาณ 50% ของมูลค่าก่อสร้างภาคเอกชนทั้งหมด ที่เหลือเป็นงานก่อสร้างโรงงานอุตสาหกรรม และอาคารพาณิชย์ยกรรม เช่น ศูนย์การค้า โรงแรม และโรงพยาบาล เป็นต้น ทิศทางงานก่อสร้างภาคเอกชนขึ้นอยู่กับภาวะเศรษฐกิจ ความเชื่อมั่นในการลงทุน เสถียรภาพการเมือง การลงทุนโครงสร้างพื้นฐาน และนโยบายกระตุ้นการลงทุนของภาครัฐ

ที่ผ่านมา ผู้รับเหมาของไทยได้ขยายฐานลูกค้าโดยออกไปรับงานต่างประเทศ (ส่วนมากเป็นผู้รับเหมารายใหญ่) โดยเน้นกลุ่มประเทศเพื่อนบ้าน อาทิ กัมพูชา สปป.ลาว เมียนมา เนื่องจากประเทศเหล่านี้ยังคงอยู่ในช่วงของการเร่งพัฒนาโครงสร้างพื้นฐานและสิ่งอำนวยความสะดวกต่างๆ เช่น โครงข่ายถนน รถไฟ โรงไฟฟ้า รวมถึงงานก่อสร้างซ่อมแซม/ตกแต่ง อาคารและที่อยู่อาศัย ตลอดจนนิคมอุตสาหกรรมและโรงงานอุตสาหกรรมเพื่อรองรับนโยบายสนับสนุนการลงทุน

ที่มา : ส่วนหนึ่งของบทวิเคราะห์ธุรกิจและอุตสาหกรรมไทยปี 2568-2570 ของ บมจ.กรุงศรีอู่อุตสาหกรรม

การบริหารจัดการความเสี่ยง

คณะกรรมการ และผู้บริหารตระหนักถึงความสำคัญในการบริหารจัดการความเสี่ยงโดยหามาตรการเตรียมการป้องกัน ลดโอกาส และหลีกเลี่ยงผลกระทบจากเหตุการณ์ไม่พึงประสงค์ที่จะอาจส่งผลกระทบต่อวัตถุประสงค์ วิสัยทัศน์ พันธกิจ เป้าหมาย และกลยุทธ์ของบริษัท ตลอดระยะเวลาที่ผ่านมา บริษัทได้พยายามปลูกฝังจิตสำนึกให้แก่บุคคลากรทุกระดับในบริษัท ให้มีความตระหนักและคำนึงถึงเรื่องความเสี่ยง (Risk Awareness Culture) เพื่อการบริหารจัดการความเสี่ยงอย่างยั่งยืน

ทั้งนี้ คณะทำงานบริหารความเสี่ยง ที่ประกอบด้วยผู้บริหารระดับสูงของแต่ละสายงานจะทำหน้าที่พิจารณากำหนดกระบวนการแนวทางและมาตรการในการจัดการความเสี่ยง โดยกำหนดเพดานความเสี่ยง (Risk Limit) เพื่อจำกัดความเสียหายที่อาจเกิดขึ้นให้อยู่ภายใต้ระดับที่สามารถยอมรับได้ รวมทั้งกำหนดเหตุการณ์หรือระดับความเสี่ยงที่เป็นสัญญาณเตือนให้ผู้ปฏิบัติงานดำเนินการตามขั้นตอน ทุกหน่วยงานต้องจัดทำแผนการจัดการความเสี่ยงและรายงานผลการปฏิบัติงานเป็นประจำทุกไตรมาส นอกจากนี้ยังมีการติดตามและประเมินผลประสิทธิภาพในการควบคุมและป้องกันความเสี่ยงของหน่วยงานต่างๆ อย่างสม่ำเสมอ รวมถึงกำหนดมาตรการการจัดการความเสี่ยงที่ส่งผลกระทบต่อ อย่างมีนัยสำคัญต่อการเติบโตทางธุรกิจ เพื่อนำเสนอให้คณะกรรมการบริหารความเสี่ยงและคณะกรรมการบริษัท พิจารณาเห็นชอบตามลำดับ เพื่อกำหนดเป็นปัจจัยความเสี่ยงระดับองค์กร และกำหนดมาตรการหรือแนวทางในการป้องกัน หรือควบคุม หรือลดความเสี่ยงดังกล่าว

คณะกรรมการและฝ่ายบริหารของบริษัท ได้ดำเนินการติดตามประเมินความเสี่ยงในด้านต่างๆ เพื่อลดผลกระทบที่อาจเกิดขึ้นจากการเปลี่ยนแปลง ด้านสังคม เศรษฐกิจ การเมือง การใช้เทคโนโลยี รวมถึงการพัฒนาบุคลากรให้มีความรู้ความสามารถที่จะจัดการและบริหารความเสี่ยง โดยยึดหลักการบริหารความเสี่ยงตามแนวทางของ The Committee of Sponsoring Organizations of the Treadway Commission – Enterprise Risk Management (COSO-ERM) เพื่อให้ผลการดำเนินงานและฐานะทางการเงินของบริษัท เป็นไปตามเป้าหมายและแผนยุทธศาสตร์ที่ได้วางไว้ บริษัท ได้วิเคราะห์ ประเมินปัจจัยความเสี่ยงหลักที่สำคัญตามโครงสร้างธุรกิจของบริษัท และกำหนดแนวทางบริหารจัดการเพื่อลดโอกาสและผลกระทบต่อธุรกิจของบริษัทดังนี้

ความเสี่ยงในการประกอบธุรกิจ

บริษัทได้มีการประเมินความเสี่ยงในการประกอบธุรกิจอย่างต่อเนื่องและถือเป็นหนึ่งในปัจจัยหลักในการกำหนดกลยุทธ์และแผนธุรกิจในแต่ละปี โดยมีการติดตามและควบคุมความเสี่ยงอยู่อย่างสม่ำเสมอเพื่อให้เป็นไปตาม ทิศทางและนโยบายที่ได้รับอนุมัติจากคณะกรรมการบริษัท ซึ่งประกอบด้วยขั้นตอนหลักต่างๆ ดังนี้

- การระบุความเสี่ยง เป็นขั้นตอนการบ่งชี้ถึงความเสี่ยงและปัจจัยที่เกี่ยวข้อง ซึ่งจะเปลี่ยนแปลงไป แต่ละช่วงเวลา ตลอดจนมีการคาดการณ์ความเสี่ยงใหม่ๆ ที่มีโอกาสจะเกิดขึ้นในอนาคต จากพื้นฐานของข้อมูลทั้งภายในและภายนอก
- การประเมินความเสี่ยง เป็นขั้นตอนที่จะนำวิธีการต่างๆ ที่เหมาะสมมาใช้ประเมินความเสี่ยง ซึ่งกระบวนการดังกล่าวเน้นความมีส่วนร่วมของคณะผู้บริหาร เพื่อให้เกิดประสิทธิภาพและครอบคลุมความเสี่ยงทั้งหมดที่อาจเกิดขึ้น โดยความเสี่ยงและการบริหารความเสี่ยงทั้งหมดจะต้องได้รับการอนุมัติจากคณะกรรมการบริษัท
- การติดตามและควบคุมความเสี่ยง เป็นขั้นตอนที่มีการติดตามและควบคุมการดำเนินการตามที่ได้รับอนุมัติจากคณะกรรมการบริษัทเป็นประจำในทุกไตรมาส หากมีความเสี่ยงใหม่ๆ ที่มีได้คาดการณ์ไว้ อาจจำเป็นต้องทบทวนการบริหารความเสี่ยงใหม่ทั้งหมด หรือความเสี่ยงที่เกิดขึ้นมีแนวโน้มที่จะกระทบกับการดำเนินธุรกิจอย่างมาก อาจต้องทบทวนแผนธุรกิจใหม่ทั้งหมดพร้อมนำเสนอคณะกรรมการเพื่อพิจารณาอนุมัติ

1. ความเสี่ยงด้านการที่ให้อุปสงค์ต้องพึ่งพาเพียงแค่ลูกค้าหลัก

การเบิกจ่ายงบประมาณ และกำหนดการประมูลงานของทั้งภาครัฐและเอกชนซึ่งกระทบบริษัทในด้านการจัดสรรทรัพยากร การรับรู้รายได้และผลการดำเนินงานของบริษัท ทำให้บริษัทต้องสร้างความยืดหยุ่นในการดำเนินงานและมีการจัดทำแผนรับมือเหตุฉุกเฉิน (Contingency Plan) เพื่อรองรับความเสี่ยงทั้งในด้านบุคลากร ด้านการเงิน รวมถึงการประสานงาน สร้างความร่วมมือกับพันธมิตรทางธุรกิจหลายรายให้ใกล้ชิดมากขึ้น

การเพิ่มฐานลูกค้าให้กระจายตัวและหลากหลายทั้งภาครัฐ รัฐวิสาหกิจ รวมถึงองค์กรอิสระทำให้บริษัทลดความเสี่ยงของการผูกขาดของงบประมาณ ประกอบกับสถานะการณ์เศรษฐกิจที่ชะลอตัวส่งผลกระทบต่อการใช้จ่ายของภาคเอกชน บริษัทจึงเพิ่มความหลากหลายของการให้บริการทั้งการจัดหาอุปกรณ์ไอที การรับงานซ่อมบำรุงระบบโครงข่ายการสื่อสารและเทคโนโลยีสารสนเทศ งานบริการด้านพลังงานทดแทน งานบำบัดน้ำเสีย ทำให้บริษัทมีการกระจายความเสี่ยงของการดำเนินธุรกิจได้อย่างสมดุล ไม่ผูกขาดได้ของบริษัทไว้กับ business unit ใดมากเกินไป

ผลกระทบ	ระดับความเสี่ยง	วิธีบริหารจัดการความเสี่ยง
ความเสี่ยงของการผูกขาดลูกค้า / ปรับลดงบประมาณ เนื่องจากความผันผวนทางด้านเศรษฐกิจ	สูงมาก	- มีการทำโครงการใหม่ๆ หรือ products ที่หลากหลายเพิ่มขึ้น - สรรหาพันธมิตรเพิ่มทั้งในสายงาน ธุรกิจทางตรง ทางอ้อม และอื่น ๆ เพื่อเพิ่มโอกาสในการขยายสายงานธุรกิจในอนาคต

2. ความเสี่ยงทางด้านการบริหารงาน โครงการ ที่ทำให้โครงการล่าช้า

สำหรับงานด้านโครงการของทางรัฐบาลและรัฐวิสาหกิจ หากบริษัท ไม่สามารถส่งมอบงานให้กับลูกค้าทันตามที่กำหนดในสัญญา บริษัทจะต้องถูกปรับเงินจากความเสียหายของลูกค้า ทำให้โครงการมีต้นทุนสูงขึ้น บริษัทจึงมีความเสี่ยงทางด้านการปฏิบัติงานตามสัญญารวมถึงเงื่อนไขเวลาของการส่งมอบงานต่อลูกค้าเหล่านั้น

บริษัทได้ตระหนักถึงความเสี่ยงที่อาจจะเกิดขึ้น ดังนั้นในการรับงานแต่ละโครงการของบริษัท นอกจากจะใช้ข้อมูลต่างๆ จากเจ้าของโครงการมาประเมินและกำหนดระยะเวลาในการดำเนินโครงการนั้น บริษัท ยังจะต้องใช้ประสบการณ์ ความรู้ และความสามารถของบริษัท ที่จะประเมินระยะเวลาการดำเนินโครงการให้สอดคล้องกับความเป็นจริงและจะต้องนำปัญหาต่างๆ ที่เคยพบ มาปรับปรุงแผนการดำเนินโครงการให้รอบคอบรัดกุมและเหมาะสม เพื่อป้องกันปัญหาและอุปสรรคต่างๆ ที่อาจจะเกิดขึ้น เพื่อให้บริษัท สามารถดำเนินโครงการได้แล้วเสร็จตามที่กำหนดไว้ในแผนงาน นอกจากนี้ได้มอบหมายให้ฝ่ายวางแผนและบริหารงานโครงการของบริษัท ทำการตรวจสอบและควบคุมการดำเนินงานในแต่ละโครงการอย่างใกล้ชิด และรายงานความคืบหน้าและความเป็นไปของแต่ละโครงการ ให้ผู้บริหารของบริษัทรับทราบ ตลอดจนช่วยอำนวยความสะดวกแก้ไขปัญหาต่างๆ ที่อาจจะเกิดขึ้นได้อย่างทันทั่วถึง รวมถึงเพิ่มข้อกำหนดในการวางเงินค้ำประกันของผู้รับเหมารายย่อยที่มารับงานกับบริษัทสำหรับโครงการใหญ่ๆ เพื่อป้องกันการส่งมอบงานไม่ตรงตามกำหนดระยะเวลา ทำให้การจัดการโครงการต่างๆ ของบริษัท เป็นไปอย่างมีประสิทธิภาพ

ผลกระทบ	ระดับความเสี่ยง	วิธีบริหารจัดการความเสี่ยง
การบริหารงานโครงการที่ส่งมอบงานล่าช้าจะทำให้เกิดความเสียหาย หรือถูกปรับตามสัญญา	สูงมาก	- เพิ่มประสิทธิภาพในกระบวนการสรรหาผู้รับเหมา - ติดตาม ตรวจสอบ รายงาน ความคืบหน้าของโครงการอย่างสม่ำเสมอ - มีแผนการจัดการงานโครงการที่แน่นอน - มีการถ่ายโอนความเสี่ยงไปยังผู้รับเหมาโดยระบุในสัญญา

3. ความเสี่ยงจากระยะเวลาในการเรียกเก็บเงินที่ไม่ได้ตามกำหนดเวลา

บริษัทวางมาตรการแก้ไขปัญหาการค้างชำระหนี้ของลูกค้าย่างต่อเนื่อง โดยให้ฝ่ายกฎหมายหรือบริษัทรับติดตามหนี้เข้ามาดูแลปัญหานี้โดยเฉพาะ นอกจากนี้บริษัทยังมีนโยบายในการพิจารณาสถานภาพทางการเงินและสภาพคล่องของลูกค้านำแต่ระยะก่อนการขาย และการให้บริการ เพื่อลดปัญหาการค้างชำระและหนี้เสียซึ่งอาจส่งผลกระทบต่อสภาพคล่องของบริษัทได้ในอนาคต ในส่วนการกำกับและติดตามการชำระหนี้ของลูกค้ายังมีการดูแลแยกย่อยลงไปในรายละเอียดของแต่ละโครงการ ปัจจุบันลูกค้านำส่วนใหญ่ของบริษัทจะเป็นลูกค้าที่มีฐานะทางการเงินที่มั่นคง เช่น หน่วยงานภาครัฐ รัฐวิสาหกิจ และองค์กรเอกชนขนาดใหญ่ ซึ่งลูกค้ากลุ่มนี้จะมีระบบการชำระเงินที่มีขั้นตอนมาก

ผลกระทบ	ระดับความเสี่ยง	วิธีบริหาร จัดการความเสี่ยง
บริษัทประสบปัญหาด้านการเงิน และสภาพคล่อง	สูง	<ul style="list-style-type: none"> - คัดกรองลูกค้าที่มีความมั่นคงทางการเงิน - ปรับปรุงกระบวนการภายในของบริษัท ให้มีความยืดหยุ่น คล่องตัว - มีระบบติดตาม เร่งรัด และดำเนินการทางกฎหมายที่มีประสิทธิภาพ - จัดหาเงินสดสินเชื่อสำหรับหมุนเวียน

4. ความเสี่ยงจากการจัดหาเงินทุนเพื่อดำเนินงานให้มีสภาพคล่องเพียงพอ

ในการรับงานโครงการใหญ่ๆ บริษัทอาจประสบปัญหาเรื่องการจัดหาเงินทุนเพื่อดำเนินธุรกิจ อีกทั้งเพื่อปรับโครงสร้างทางการเงินให้มีระดับสัดส่วนหนี้สินต่อทุนที่เหมาะสม โดยบริษัทมีนโยบายในการจัดทำและวางแผนการดำเนินงานภายใต้สถานการณ์ต่างๆ ไว้ล่วงหน้า รวมถึงการวางแผนจัดหาเงินทุน ทั้งจากแหล่งภายในกลุ่มบริษัท และจากสถาบัน โดยบริษัทได้ปรับแผน และจัดหาเงินทุนระยะสั้นเพื่อแก้ไขปัญหาสภาพคล่องทางการเงินของบริษัท ด้วยการได้รับการสนับสนุนทางการเงินจากบุคคลที่เกี่ยวข้องกัน ตามรายละเอียดรายการระหว่างกันที่เปิดเผยต่อสาธารณะผ่านช่องทางรายงานข่าวของตลาดหลักทรัพย์

ผลกระทบ	ระดับความเสี่ยง	วิธีบริหาร จัดการความเสี่ยง
เกิดปัญหาสภาพคล่องทางการเงินของบริษัท	ต่ำ	<ul style="list-style-type: none"> - ตรวจสอบจัดเตรียมเอกสารวางบิลให้ครบถ้วน - วางแผนงานภายใต้สถานการณ์ต่างๆ ไว้ล่วงหน้า - จัดหาเงินทุนระยะสั้นเพื่อแก้ไขปัญหาสภาพคล่องทางการเงินของบริษัท - คัดลูกค้าที่มีความมั่นคงทางการเงิน - มีระบบติดตาม เร่งรัด และดำเนินการทางกฎหมายที่มีประสิทธิภาพ

5. ความเสี่ยงจากการประมาณการต่ำกว่าที่ต้นทุนจริง

บริษัท มุ่งงานให้บริการแก่ลูกค้าเป็นรายโครงการโดยมีการกำหนดราคาในอัตราคงที่ของแต่ละโครงการ ดังนั้นบริษัท ต้องมีการประเมินต้นทุนงานให้ถูกต้องก่อนที่จะเสนอราคาแก่ลูกค้า เพื่อให้บริษัท ได้รับอัตรากำไรตามที่ได้คาดการณ์ไว้หลังโครงการแล้วเสร็จ โดยในการประเมินต้นทุนงานดังกล่าว บริษัท มีการจัดทำบัญชีแสดงปริมาณวัสดุ (Bill of Quantity) หรือ บัญชีต้นทุนการดำเนินงาน (Pre-Cost) ซึ่งมีการพิจารณาถึงชนิดและปริมาณวัสดุอุปกรณ์ที่ใช้รวมถึงต้นทุนวัสดุอุปกรณ์ ต้นทุนค่าแรง และต้นทุนอื่นที่อาจเกิดขึ้นจากการดำเนินงาน

นอกจากนี้บริษัทยังมีการตรวจสอบราคาว่าจ้างผู้รับเหมาช่วงหรือราคาวัสดุกับผู้จัดจำหน่ายอยู่ตลอดเวลา และมีการพิจารณาค่าเผื่อของต้นทุนก่อนการเสนอราคาแก่ลูกค้า และมีระบบการบริหารจัดการต้นทุนโดยหัวหน้าโครงการจะมีการประเมินต้นทุนที่เกิดขึ้นจริงระหว่างการทำงานเป็นระยะ และอีกประการคือ การกำหนดเงื่อนไขให้มีค่า K (ESCALATION FACTOR) เพื่อบรรเทาความผันผวนของราคาวัสดุดิบ ซึ่งทำให้บริษัท สามารถลดความเสี่ยงจากการที่มีต้นทุนที่เกิดขึ้นจริงสูงกว่าที่คาดการณ์ไว้ได้

ผลกระทบ	ระดับความเสี่ยง	วิธีบริหาร จัดการความเสี่ยง
กำไรลดลงไม่เป็นไปตามเป้าหมาย และเสี่ยงขาดทุนในบางโครงการ	สูงมาก	<ul style="list-style-type: none"> - มีการตรวจสอบราคากับผู้รับเหมาช่วง และราคาวัสดุให้เป็นปัจจุบันตามราคาตลาดกับผู้จัดจำหน่ายอยู่ตลอดเวลา - มีการพิจารณาค่าเผื่อของต้นทุนก่อนการเสนอราคาแก่ลูกค้า - มีการประเมินต้นทุนที่เกิดขึ้นจริงระหว่างการทำงานเป็นระยะ

6. ความเสี่ยงในด้านการการที่ต้องพึ่งพาประสบการณ์และความเชี่ยวชาญเฉพาะทางของผู้บริหารระดับสูง และพนักงาน

การรักษาไว้ซึ่งพนักงานเป็นปัจจัยสำคัญอย่างยิ่งต่อการดำเนินงานของบริษัทให้ได้ตามเป้าหมายอย่างมีประสิทธิภาพ บุคลากรและกระบวนการดำเนินงานเป็นส่วนประกอบหลักในการกำหนดขีดความสามารถที่จะนำความสำเร็จมาสู่องค์กร ความเสี่ยงที่อาจเกิดขึ้นคือการขาดผู้เชี่ยวชาญหรือ องค์ความรู้ในด้านที่จะสนับสนุนการเติบโตให้กับบริษัท การขาดประสิทธิภาพและประสิทธิผลของกระบวนการทำงาน ทั้งนี้เพื่อรักษาบุคลากรหลักให้ทำงานกับบริษัทต่อไปได้ บริษัทจึงได้เร่งพัฒนาและปรับปรุง กระบวนการทำงาน พร้อมทั้งมีการวางแผนการพัฒนาบุคลากร เพื่อส่งเสริมและสนับสนุนให้การดำเนินงานในการรับงานโครงการใหม่ๆ และการขยายกิจการประสบความสำเร็จตามเป้าหมายที่ได้วางไว้

ผลกระทบ	ระดับความเสี่ยง	วิธีบริหาร จัดการความเสี่ยง
สมองไหล ขาดแคลนบุคลากร ผู้เชี่ยวชาญเฉพาะทาง	สูงมาก	<ul style="list-style-type: none"> - การสร้างมูลค่าของพนักงานสร้างแรงจูงใจและบรรยากาศในการทำงานที่ดี สนับสนุนให้มีการทำงานเป็นทีม - มีแผนการพัฒนาบุคลากร มีการฝึกอบรมพนักงานเพื่อพัฒนาขีดความสามารถ - จัดหาสวัสดิการและผลตอบแทนให้เหมาะสมกับความรู้ความสามารถของพนักงาน

การขับเคลื่อนธุรกิจเพื่อความยั่งยืน

นโยบายและเป้าหมายการจัดการด้านความยั่งยืน

การขับเคลื่อนธุรกิจเพื่อความยั่งยืน บริษัท บลิส อินเทลลิเจนซ์ จำกัด (มหาชน) และบริษัทย่อย เชื่อมั่นว่าการดำเนินธุรกิจบนพื้นฐานของความยั่งยืนเป็นรากฐานสำคัญที่จะช่วยเสริมสร้างให้องค์กรเติบโตได้อย่างมั่นคง บริษัทฯจึงมุ่งมั่นที่จะดำเนินงานบนพื้นฐานของการสร้างการเปลี่ยนแปลงเชิงบวกทั้งต่อชุมชน สิ่งแวดล้อม และเศรษฐกิจ เพื่อให้การดำเนินงานเป็นไปในทิศทางที่เหมาะสมและสร้างประโยชน์ต่อผู้มีส่วนได้เสียทุกฝ่าย ปัจจุบันบริษัทฯอยู่ระหว่างการจัดทำนโยบายแนวปฏิบัติและแผนงานการพัฒนาความยั่งยืนขององค์กร การกำหนดกลยุทธ์ เป้าหมาย นโยบาย และกรอบการบริหาร จัดการความยั่งยืน ติดตามผลการดำเนินงานที่เกิดขึ้น ตลอดจนผลักดันกระบวนการดำเนินงานให้เกิดการพัฒนาขึ้นอย่างต่อเนื่องทั่วทั้งองค์กร

ประเด็นสำคัญต่อการพัฒนาอย่างยั่งยืน

- | | |
|-----------------|---|
| ด้านเศรษฐกิจ | <ul style="list-style-type: none"> - การเพิ่มขึ้นในการผลิตสินค้าและบริการ - การตอบสนองความจำเป็นขั้นพื้นฐานของประชาชน ลดปัญหาความยากจน - ทำให้เกิดการกระจายรายได้ที่เป็นธรรมเพิ่มขึ้น |
| ด้านสังคม | <ul style="list-style-type: none"> - รับผิดชอบต่อสังคมโดยรวม พัฒนาคุณภาพชีวิตในทุกแห่งที่เข้าดำเนินธุรกิจ - โอกาสของคนในสังคมจะต้องมีความเท่าเทียมกัน |
| ด้านสิ่งแวดล้อม | <ul style="list-style-type: none"> - ดูแลรักษาสิ่งแวดล้อมและการใช้ทรัพยากรอย่างยั่งยืน การรักษาไว้ซึ่งสต็อกของทุนธรรมชาติไม่ว่าจะเป็นป่าไม้ แม่น้ำ ภูเขา แร่ธาตุอันเป็นสิ่งแวดล้อมตามธรรมชาติที่ควรจะดำรงอยู่ที่ทำให้ส่วนประกอบทั้งทางเศรษฐกิจ สังคม ดำเนินไปได้อย่างมีประสิทธิภาพโดยที่ความมีเสถียรภาพของระบบนิเวศของโลกจะไม่ถูกรบกวน |

การจัดการผลกระทบต่อผู้มีส่วนได้เสียในห่วงโซ่คุณค่าของธุรกิจ

กลุ่มผู้มีส่วนได้เสีย	เป้าหมาย / ความคาดหวัง	แนวทางการดำเนินงาน	ช่องทางการมีส่วนร่วม
พนักงาน	<ul style="list-style-type: none"> ● คุณภาพชีวิตที่ดี ความปลอดภัยและสภาพแวดล้อมในการทำงาน ● ค่าตอบแทนและสวัสดิการ ● ส่งเสริมการพัฒนาศักยภาพ 	<ul style="list-style-type: none"> ● สื่อสารผ่านตัวแทน คณะกรรมการสวัสดิการ / ประธานคณะกรรมการตรวจสอบ 	<ul style="list-style-type: none"> ● E-mail, E-document, line
ลูกค้า	<ul style="list-style-type: none"> ● มีความโปร่งใสทางธุรกิจ ● มีความสัมพันธ์ที่ดี 	<ul style="list-style-type: none"> ● การเข้าพบลูกค้า ● แบบสำรวจความพึงพอใจ 	<ul style="list-style-type: none"> ● E-mail, จดหมาย, แบบสำรวจความพึงพอใจ
คู่ค้า	<ul style="list-style-type: none"> ● มีนโยบายจัดซื้อจัดจ้างอย่างเป็นธรรม และปฏิบัติตามเกณฑ์ข้อตกลงโดยไม่เอารัดเอาเปรียบ 	<ul style="list-style-type: none"> ● แบบประเมินคุณสมบัติและคัดเลือกคู่ค้า 	<ul style="list-style-type: none"> ● การประชุม หรือ แบบสำรวจความพึงพอใจ

กลุ่มผู้มีส่วนได้เสีย	เป้าหมาย / ความคาดหวัง	แนวทางการดำเนินงาน	ช่องทางการมีส่วนร่วม
เจ้าหนี้	<ul style="list-style-type: none"> • ระดับเครดิตที่น่าเชื่อถือ เจ้าหนี้มีความมั่นใจ • การปฏิบัติตามเงื่อนไขสัญญา • ความสามารถในการชำระคืน ความมีวินัยทางการเงิน 	<ul style="list-style-type: none"> • การปฏิบัติตามแผนการชำระหนี้ อย่างเคร่งครัด • การวิเคราะห์และประมาณการรายได้พร้อมทั้งบริหารความเสี่ยงทางการเงิน 	<ul style="list-style-type: none"> • การบันทึกข้อตกลงต่างๆ • แผนงบประมาณ และประมาณการรายได้ • การเปิดเผยข้อมูลบริษัทอย่างถูกต้อง โปร่งใส
คู่แข่ง	<ul style="list-style-type: none"> • การปฏิบัติต่อคู่แข่งทางการค้าอย่างเป็นธรรม 	<ul style="list-style-type: none"> • แข่งขันอย่างมีจริยธรรม ไม่ละเมิดความลับทางการค้า ไม่ทำลายชื่อเสียงไม่ว่าทางตรงหรือทางอ้อม 	<ul style="list-style-type: none"> • การเปิดเผยข้อมูลของบริษัท
ผู้ถือหุ้น	<ul style="list-style-type: none"> • ผลประกอบการที่ดี เติบโตอย่างต่อเนื่อง • ความยั่งยืนทางธุรกิจ • มีการกำกับดูแลกิจการที่ดี • เปิดโอกาสให้ผู้ถือหุ้นเข้าถึงข้อมูลอย่างเท่าเทียม 	<ul style="list-style-type: none"> • การกำกับดูแลกิจการที่ดี 	<ul style="list-style-type: none"> • การประชุมสามัญผู้ถือหุ้น • รายงานประจำปี • ช่องทางของตลาดหลักทรัพย์ฯ • Investor Relation: email และโทรศัพท์

การจัดการความยั่งยืนในมิติสังคม นโยบายและแนวปฏิบัติด้านเศรษฐกิจ สังคมและสิ่งแวดล้อม

บริษัท บลิส อินเทลลิเจนซ์ จำกัด (มหาชน) ดำเนินกิจการภายใต้หลักจริยธรรม และหลักการกำกับดูแลกิจการที่ดีสำหรับบริษัท จดทะเบียนตามที่ตลาดหลักทรัพย์แห่งประเทศไทยได้ประกาศไว้ ทั้งยังตระหนักดีว่ากิจการที่จะประสบความสำเร็จและเติบโตอย่างมั่นคงนั้น จะต้องดำเนินควบคู่ไปกับความใส่ใจในทุกๆ ด้านของการประกอบธุรกิจ ซึ่งรวมถึงความรับผิดชอบต่อสังคมและสิ่งแวดล้อม คณะกรรมการและฝ่ายบริหารของบริษัทฯ จึงได้กำหนดแนวนโยบายด้านความรับผิดชอบต่อสังคมและแนวทางการดำเนินกิจกรรมไว้ 5 ประเด็นหลักๆ ดังนี้

1. การประกอบกิจการด้วยความโปร่งใส และมีจริยธรรมในการดำเนินธุรกิจ

การประกอบธุรกิจของบริษัทฯ ต้องเกี่ยวข้องกับผู้มีส่วนได้เสียหลายฝ่ายทั้งทางตรงและทางอ้อม ได้แก่ ผู้ถือหุ้น พนักงาน คู่ค้า ลูกค้า ตลอดจนชุมชนที่อยู่ในพื้นที่โครงการที่บริษัทฯ ดำเนินการ เป็นต้น ดังนั้นคณะกรรมการบริษัท จึงมีนโยบายกำหนดแนวปฏิบัติต่อทุกฝ่ายที่เกี่ยวข้องอย่างชัดเจนและเป็นธรรมรวมทั้งคำนึงถึงผลกระทบต่อผู้มีส่วนได้เสียทั้งภายในและภายนอกองค์กร อันเป็นความรับผิดชอบต่อสังคมขั้นพื้นฐานของกิจการ โดยกำหนดเป็นลายลักษณ์อักษรไว้ในจรรยาบรรณของบริษัทฯ

นอกจากนี้เพื่อความโปร่งใสตรวจสอบได้ บริษัทฯ จะทำการเปิดเผยการดำเนินงานตามนโยบายดังกล่าว รวมถึงกลไกในการส่งเสริมให้พนักงานปฏิบัติตามนโยบาย พร้อมทั้งมีการจัดทำ และนำเสนอรายงานความรับผิดชอบต่อสังคมต่อสาธารณะ

2. การต่อต้านการทุจริตคอร์รัปชัน

ตามมติคณะกรรมการบริษัท เมื่อวันที่ 15 พฤษภาคม 2558 ให้ประกาศนโยบายต่อต้านการทุจริตคอร์รัปชัน การติดสินบนในทุกรูปแบบ โดยการเสนอให้ สัญญาจะให้ ซึ่งเงิน ทรัพย์สิน หรือประโยชน์อื่น ที่ไม่ถูกต้องและเหมาะสมกับเจ้าหน้าที่ หน่วยงานภาครัฐ หรือเอกชน เพื่อให้บุคคลดังกล่าวกระทำหรือละเว้นการปฏิบัติหน้าที่ หรือให้ได้มา หรือรักษาไว้ซึ่งผลประโยชน์อื่นใด ที่ไม่เหมาะสมทางธุรกิจ เว้นแต่เป็นกรณีที่กฎหมาย ระเบียบข้อบังคับ ขนบธรรมเนียม ประเพณี ท้องถิ่นให้กระทำได้ เพื่อให้ถือเป็นแนวปฏิบัติ

นโยบายต่อต้านคอร์รัปชัน

- ห้ามกรรมการ ผู้บริหาร และพนักงานทุกคน ดำเนินการหรือยอมรับการคอร์รัปชันทุกรูปแบบทั้งทางตรงและทางอ้อม
- สอบทานการปฏิบัติตามนโยบายอย่างสม่ำเสมอ
- ทบทวนแนวทางปฏิบัติ และข้อกำหนดในการดำเนินการ เพื่อให้สอดคล้องกับการเปลี่ยนแปลงทางธุรกิจ และข้อกำหนดทางกฎหมาย

3. การปฏิบัติต่อแรงงานอย่างเป็นธรรม การร่วมพัฒนาชุมชน และสังคม และการมีนวัตกรรมและเผยแพร่ นวัตกรรมซึ่งได้จากการดำเนินงานที่มีความรับผิดชอบต่อสังคม สิ่งแวดล้อม และผู้มีส่วนได้เสีย

บริษัทฯ เล็งเห็นถึงความสำคัญของการบูรณาการนโยบายด้านความรับผิดชอบต่อสังคมเข้ากับกลยุทธ์การดำเนินธุรกิจ (CSR-in-Process) โดยพร้อมที่จะปรับแนวทางการปฏิบัติด้าน CSR ให้สอดคล้องกับสถานการณ์ทางเศรษฐกิจและสังคม โดยการร่วมพัฒนาชุมชนและสังคม ซึ่งบริษัทฯ ให้บริการด้านการบริหารจัดการงานโครงการจัดให้มีบริการอินเทอร์เน็ตความเร็วสูงในพื้นที่ห่างไกล (Zone C) กลุ่มที่ 2 ภาคเหนือ 2 มีพื้นที่ให้บริการ จำนวน 1,825 จุดติดตั้ง ของสำนักงานคณะกรรมการกิจการกระจายเสียง กิจการโทรทัศน์และกิจการโทรคมนาคมแห่งชาติ หรือ กสทช. บริษัทเล็งเห็นความสำคัญกับการเข้าถึงทั้งบริการโทรคมนาคม โดยเฉพาะอย่างยิ่งการให้บริการอินเทอร์เน็ตความเร็วสูง ซึ่งเป็นเสาธงไปรษณีย์พื้นฐานที่รัฐต้องจัดเตรียมไว้ให้แก่ประชาชนทุกกลุ่มคนในทุกพื้นที่โดยให้มีการกระจาย อย่างทั่วถึง ตลอดจนต้องดำเนินการสนับสนุนและส่งเสริมให้ประชาชนมีความรู้ในการใช้งาน สามารถเข้าถึงได้ ตลอดจนสามารถพัฒนาและใช้ประโยชน์จากเทคโนโลยีสารสนเทศและการสื่อสาร (ICT) และบริการอินเทอร์เน็ตได้อย่างรู้เท่าทัน เพื่อให้ประชาชนได้รับโอกาสในการสร้างรายได้และสามารถยกระดับคุณภาพชีวิตได้ในท้ายที่สุด

4. นโยบายทางด้านทรัพย์สินทางปัญญา

บริษัทมีนโยบายชัดเจนที่จะไม่กระทำการใดๆ ที่จะเป็นการละเมิดทรัพย์สินทางปัญญา ไม่ว่าจะเป็นทางด้านลิขสิทธิ์ สิทธิบัตร หรือเครื่องหมายการค้า โดยบริษัทมีแนวทางที่ชัดเจนในการตรวจสอบการใช้งานระบบซอฟต์แวร์ต่างๆ ในการทำงานของพนักงานเพื่อป้องกันการใช้ซอฟต์แวร์ที่ละเมิดลิขสิทธิ์หรือไม่เกี่ยวข้องกับการทำงาน เป็นต้น

5. นโยบายทางด้านสิทธิมนุษยชน

บริษัทมีนโยบายชัดเจนทางด้านสิทธิมนุษยชน โดยกำหนดไว้ในจรรยาบรรณทางธุรกิจในการปฏิบัติต่อพนักงาน ลูกค้า คู่ค้า ให้ความสำคัญต่อความเป็นปัจเจกชนและศักดิ์ศรีความเป็นมนุษย์ ไม่เลือกปฏิบัติ และปฏิบัติตนอย่างเหมาะสมกับหน้าที่ตามระเบียบข้อบังคับของบริษัท ตลอดจนชนบธรรมเนียมประเพณีที่ดี โดยไม่ก่อให้เกิดผลกระทบต่อภาพลักษณ์บริษัท

ข้อมูลทางการเงินที่สำคัญ

สรุปข้อมูลทางการเงิน		ปี 2568	ปี 2567	ปี 2566
ผลการดำเนินงานรวม	(พันบาท)			
รายได้จากการขายและบริการ		294,296.83	246,886.36	199,316.28
รายได้รวม		355,071.70	313,600.80	339,686.43
กำไร(ขาดทุน) สำหรับปี		(64,591.49)	(92,607.40)	4,487.24
งบแสดงฐานะการเงินรวม	(พันบาท)			
สินทรัพย์รวม		652,315.89	742,380.47	901,989.82
หนี้สินรวม		179,441.16	205,214.25	272,441.99
ส่วนของผู้ถือหุ้น		472,874.73	537,166.22	629,547.83
หุ้นหรือข้อมูลเกี่ยวกับหุ้นสามัญ				
จำนวนหุ้นสามัญที่ถัวเฉลี่ยถ่วงน้ำหนักที่ออกจำหน่าย	(ล้านหุ้น)	32,230.53	32,230.53	32,230.53
มูลค่าตามบัญชีต่อหุ้น	(บาท)	0.0147	0.0167	0.0195
กำไร(ขาดทุน)ต่อหุ้นขั้นพื้นฐาน	(บาท)	(0.0020)	(0.0029)	0.0001
เงินปันผลจ่ายต่อหุ้น	(บาท)	-	-	-
		0.00	(0.00)	(0.00)
อัตราส่วนทางการเงิน				
อัตรากำไรสุทธิ(%)		(21.95)	(37.42)	2.25
อัตราผลตอบแทนผู้ถือหุ้น(%)		(13.66)	(17.20)	0.71
อัตราผลตอบแทนจากสินทรัพย์(%)		(9.90)	(12.44)	0.50
อัตราส่วนหนี้สินต่อส่วนของผู้ถือหุ้น(เท่า)		0.38	0.38	0.43
อัตราส่วนความสามารถชำระดอกเบี้ย(เท่า)		(116.16)	(196.58)	3.26
จำนวนหุ้นสามัญที่ถัวเฉลี่ยถ่วงน้ำหนักที่ออกจำหน่าย	(พันหุ้น)	32,230,527.82	32,230,527.82	32,230,527.82

อัตราส่วนทางการเงิน	งบตรวจสอบ		
	ปี 2568	ปี 2567	ปี 2566
อัตราส่วนสภาพคล่อง			
อัตราส่วนเงินทุนหมุนเวียนหรืออัตราส่วนสภาพคล่อง (Current Ratio) (เท่า)	3.31	3.56	3.09
อัตราส่วนทุนหมุนเวียน (Quick Ratio or Acid Test Ratio) (เท่า)	3.31	3.56	2.99
อัตราส่วนสภาพคล่องกระแสเงินสด (เท่า)	0.29	(0.39)	0.31
อัตราการหมุนเวียนของลูกหนี้ (Account Receivable Turnover) (เท่า)	0.77	0.53	0.34
ระยะเวลาถัวเฉลี่ยในการเรียกเก็บลูกหนี้ (Average Collection Period) (วัน)	468.00	674.13	1,060.83
อัตราส่วนการหมุนเวียนของสินค้าคงเหลือ (Inventory Turnover)	0.38	0.03	0.00
ระยะเวลาในการจำหน่าย (ขาย) สินค้า (วัน)	936.46	11,458.80	124,083.07
อัตราส่วนหมุนเวียนเจ้าหนี้ (เท่า) (Account Payable Turnover)	4.08	3.12	1.76
ระยะเวลาชำระหนี้เฉลี่ย (วัน)	88.31	115.23	205.02
วงจรเงินสด (วัน) (Cash Cycle)	1,316.15	12,017.70	124,938.87
อัตราส่วนแสดงความสามารถในการหากำไร			
อัตรากำไรขั้นต้น (Gross Profit Margin) (%)	(0.19)	(3.10)	(1.70)
อัตราจากผลการดำเนินงาน (Operating Profit Margin) (%)	(21.95)	(37.51)	2.25
อัตราส่วนเงินสดต่อการทำกำไร	(0.80)	0.96	10.39
อัตรากำไรสุทธิ (Net Profit Margin) (%)	(21.95)	(37.42)	2.25
ผลตอบแทนผู้ถือหุ้น (ROE %)	(13.66)	(17.20)	0.71
อัตราส่วนแสดงประสิทธิภาพในการดำเนินงาน			
อัตราผลตอบแทนจากสินทรัพย์รวม (ROA) (%)	(9.90)	(12.44)	0.50
อัตราผลตอบแทนจากสินทรัพย์ถาวร (ROFA) (%)	(161.29)	(6,807.63)	290.96
อัตราส่วนการหมุนเวียนของสินทรัพย์รวม (Total Assets Turnover) (เท่า)	0.54	0.42	0.38
อัตราส่วนวิเคราะห์นโยบายทางการเงิน			
อัตราส่วนหนี้สินต่อทุน (Debt/Equity Ratio) (เท่า)	0.38	0.38	0.43
ความสามารถในการจ่ายดอกเบี้ย (Interest Coverage) (เท่า)	(116.16)	(196.58)	3.26
อัตราส่วนความสามารถชำระภาระผูกพัน (Debt Service Coverage Ratio) (เท่า)	(37.12)	(15.19)	1.92
อัตราการจ่ายเงินปันผล (Dividend Payout)	-	-	-

งบแสดงฐานะการเงิน

(หน่วย: พันบาท)

สินทรัพย์	งบการเงินรวม			งบการเงินเฉพาะกิจการ		
	31 ธันวาคม 2568 (ตรวจสอบ)	31 ธันวาคม 2567 (ตรวจสอบ)	31 ธันวาคม 2566 (ตรวจสอบ)	31 ธันวาคม 2568 (ตรวจสอบ)	31 ธันวาคม 2567 (ตรวจสอบ)	31 ธันวาคม 2566 (ตรวจสอบ) (ปรับปรุงใหม่)
สินทรัพย์หมุนเวียน						
เงินสดและรายการเทียบเท่าเงินสด	48,022.43	49,535.49	50,505.93	22,484.19	33,908.23	24,340.41
เงินลงทุนชั่วคราว	-	-	100,000.00	-	-	100,000.00
ลูกหนี้การค้า	33,097.44	23,967.76	6,005.16	-	-	-
ลูกหนี้หมุนเวียนอื่น	33,548.20	79,831.77	86,493.44	54,376.92	112,019.25	149,611.15
สินทรัพย์ที่เกิดจากสัญญา	179,612.19	266,188.44	295,717.46	-	-	1,061.44
เงินให้กู้ยืมระยะสั้น	36,473.83	29,343.63	10,000.00	253,173.83	245,843.63	171,000.00
สินค้าคงเหลือ	-	-	24,512.88	-	-	825.93
สินทรัพย์ทางการเงินหมุนเวียนอื่น	143,774.84	146,090.76	120,916.52	140,697.56	140,997.01	110,349.00
สินทรัพย์หมุนเวียนอื่น	86,373.19	98,068.15	105,238.57	17,619.28	18,325.38	20,552.49
รวมสินทรัพย์หมุนเวียน	560,902.12	693,026.00	799,389.96	488,351.78	551,093.50	577,740.42
สินทรัพย์ไม่หมุนเวียน						
เงินลงทุนในบริษัทร่วม	-	-	-	-	-	-
เงินลงทุนในบริษัทย่อย	-	-	-	700.00	-	-
เงินลงทุนในการร่วมค้า	-	-	-	-	-	-
เครื่องตกแต่งและอุปกรณ์	40,046.03	1,357.03	1,542.23	38,600.03	46.39	119.10
สินทรัพย์สิทธิการใช้	2,872.20	8,046.28	14,746.96	1,175.67	1,637.63	2,099.60
สินทรัพย์ไม่มีตัวตน	833.67	40.28	5,448.27	810.20	0.08	5,380.08
สินทรัพย์ภาษีเงินได้รอการตัดบัญชี	-	-	611.93	-	-	-
เงินฝากธนาคารที่ติดภาระค้ำประกัน	46,687.07	39,623.87	79,963.46	46,687.07	39,623.87	79,963.46
สินทรัพย์ไม่หมุนเวียนอื่น	974.81	287.01	287.01	203.60	203.60	203.60
รวมสินทรัพย์ไม่หมุนเวียน	91,413.78	49,354.47	102,599.86	88,176.57	41,511.57	87,765.84
รวมสินทรัพย์	652,315.89	742,380.47	901,989.82	576,528.35	592,605.07	665,506.26

งบแสดงฐานะการเงิน

(หน่วย: พันบาท)

หนี้สินและส่วนของผู้ถือหุ้น	งบการเงินรวม			งบการเงินเฉพาะกิจการ		
	31 ธันวาคม 2568 (ตรวจสอบ)	31 ธันวาคม 2567 (ตรวจสอบ)	31 ธันวาคม 2566 (ตรวจสอบ)	31 ธันวาคม 2568 (ตรวจสอบ)	31 ธันวาคม 2567 (ตรวจสอบ)	31 ธันวาคม 2566 (ตรวจสอบ) <i>(ปรับปรุงใหม่)</i>
หนี้สินหมุนเวียน						
เงินเบิกเกินบัญชีธนาคารและ เงินกู้ยืมระยะสั้นจากสถาบันการเงิน	40.74	-	-	-	-	-
เจ้าหนี้การค้า	68,635.88	76,023.30	86,922.45	37,393.89	37,705.44	37,846.14
เจ้าหนี้หมุนเวียนอื่น	78,678.22	92,970.07	105,416.87	6,292.22	8,916.41	12,402.10
เงินกู้ยืมระยะสั้น	-	-	-	-	-	431.48
หนี้สินตามสัญญาเช่าการเงินที่ถึงกำหนด ชำระภายในหนึ่งปี	989.59	4,975.37	7,991.55	469.69	450.18	44,750.82
ประมาณการหนี้สินหมุนเวียน สำหรับผลประโยชน์พนักงาน	6,413.85	-	-	-	-	-
ประมาณการหนี้สินหมุนเวียน	14,954.68	20,636.50	58,536.50	1,169.00	6,850.82	-
รวมหนี้สินหมุนเวียน	169,712.96	194,605.24	258,867.37	45,324.80	53,922.85	95,430.54
หนี้สินไม่หมุนเวียน						
หนี้สินตามสัญญาเช่าการเงิน	2,022.69	3,012.27	6,420.19	777.04	1,246.73	1,696.92
ประมาณการหนี้สินไม่หมุนเวียน สำหรับผลประโยชน์พนักงาน	6,193.14	6,084.37	5,379.56	5,115.93	4,414.28	2,319.92
ประมาณการหนี้สินไม่หมุนเวียน	1,512.37	1,512.37	1,774.87	-	-	-
รวมหนี้สินไม่หมุนเวียน	9,728.20	10,609.01	13,574.62	5,892.97	5,661.01	4,016.84
รวมหนี้สิน	179,441.16	205,214.25	272,441.99	51,217.77	59,583.86	99,447.38
ส่วนของผู้ถือหุ้น						
ทุนเรือนหุ้น						
ทุนจดทะเบียน	37,815,493.46	37,815,493.46	37,815,493.46	37,815,493.46	37,815,493.46	37,815,493.46
ทุนที่ออกและชำระแล้ว	16,115,263.90	16,115,263.90	16,115,263.90	16,115,263.90	16,115,263.90	16,115,263.90
ส่วนต่ำกว่ามูลค่าหุ้น						
ส่วนต่ำกว่ามูลค่าหุ้นสามัญ	(13,596,829.90)	(13,596,829.90)	(13,596,829.90)	(13,596,829.90)	(13,596,829.90)	(13,596,829.90)
ขาดทุนสะสม	(2,045,514.38)	(1,981,267.78)	(1,888,886.17)	(1,993,123.42)	(1,985,412.79)	(1,952,375.12)
รวมส่วนของบริษัทใหญ่	472,919.62	537,166.22	629,547.83	525,310.58	533,021.21	566,058.88
ส่วนได้เสียที่ไม่มีอำนาจควบคุม	(44.89)	-	-	-	-	-
รวมส่วนของผู้ถือหุ้น	472,874.73	537,166.22	629,547.83	525,310.58	533,021.21	566,058.88
รวมหนี้สินและส่วนของผู้ถือหุ้น	652,315.89	742,380.47	901,989.82	576,528.35	592,605.07	665,506.26

งบกำไรขาดทุนเบ็ดเสร็จ

(หน่วย: พันบาท)

	งบการเงินรวม			งบการเงินเฉพาะกิจการ		
	31 ธันวาคม 2568 (ตรวจสอบ)	31 ธันวาคม 2567 (ตรวจสอบ)	31 ธันวาคม 2566 (ตรวจสอบ)	31 ธันวาคม 2568 (ตรวจสอบ)	31 ธันวาคม 2567 (ตรวจสอบ)	31 ธันวาคม 2566 (ตรวจสอบ) (ปรับปรุงใหม่)
รายได้						
รายได้จากการขาย	1,398.60	706.35	80.93	-	-	-
รายได้จากการให้บริการ	292,898.23	246,180.01	199,235.35	-	12.02	18,620.37
รายได้อื่น	60,774.87	66,714.44	140,370.15	80,773.66	71,009.26	45,675.89
รวมรายได้	355,071.70	313,600.80	339,686.43	80,773.66	71,021.28	64,296.26
ค่าใช้จ่าย						
ต้นทุนขาย	3,653.91	637.40	72.89	-	-	-
ต้นทุนการให้บริการ	291,214.36	253,892.62	202,627.18	-	3.74	20,400.75
ต้นทุนในการจัดจำหน่าย	7,247.69	7,970.27	20,258.89	113.78	49.48	6,487.45
ค่าใช้จ่ายในการบริหาร	78,257.98	66,162.75	60,293.43	38,693.31	40,938.53	34,160.96
ค่าใช้จ่ายอื่น	38,728.35	77,335.31	50,964.14	49,296.61	61,496.44	68,203.67
รวมค่าใช้จ่าย	419,102.29	405,998.35	334,216.53	88,103.70	102,488.19	129,252.83
กำไร(ขาดทุน)จากกิจกรรมดำเนินงาน	(64,030.59)	(92,397.55)	5,469.90	(7,330.04)	(31,466.91)	(64,956.57)
ต้นทุนทางการเงิน	(560.90)	(472.35)	(1,017.16)	(380.60)	(82.12)	(199.95)
ส่วนแบ่งกำไร(ขาดทุน)จาก เงินลงทุนในบริษัทร่วมและกิจการร่วมค้า	-	262.50	(115.31)	-	-	-
กำไร(ขาดทุน)ก่อนภาษีเงินได้	(64,591.49)	(92,607.40)	4,337.43	(7,710.64)	(31,549.03)	(65,156.52)
รายได้(ค่าใช้จ่าย)ภาษีเงินได้	-	-	149.81	-	-	-
กำไร(ขาดทุน)สำหรับปี	(64,591.49)	(92,607.40)	4,487.24	(7,710.64)	(31,549.03)	(65,156.52)
กำไรขาดทุนเบ็ดเสร็จอื่น	-	-	-	-	-	-
รายการที่จะไม่ถูกจัดประเภทใหม่ไว้ในกำไรหรือ ขาดทุน	-	-	-	-	-	-
ผลกำไร(ขาดทุน)จากการวัดมูลค่าใหม่ของ ผลประโยชน์พนักงานที่กำหนดไว้	-	225.79	-	-	(1,488.64)	-
กำไร(ขาดทุน)เบ็ดเสร็จรวมสำหรับปี	(64,591.49)	(92,381.61)	4,487.24	(7,710.64)	(33,037.67)	(65,156.52)
การแบ่งปันกำไร(ขาดทุน):-						
ส่วนที่เป็นของผู้ถือหุ้นของบริษัทใหญ่	(64,246.60)	(92,607.40)	4,487.24	(7,710.64)	(31,549.03)	(65,156.52)
ส่วนที่เป็นของส่วนได้เสียที่ไม่มีอำนาจควบคุม	(344.89)	-	-	-	-	-
กำไร(ขาดทุน)สำหรับปี	(64,591.49)	(92,607.40)	4,487.24	(7,710.64)	(31,549.03)	(65,156.52)
การแบ่งปันกำไร(ขาดทุน)เบ็ดเสร็จรวม:-						
ส่วนที่เป็นของผู้ถือหุ้นของบริษัทใหญ่	(64,246.60)	(92,381.61)	4,487.24	(7,710.64)	(33,037.67)	(65,156.52)
ส่วนที่เป็นของส่วนได้เสียที่ไม่มีอำนาจควบคุม	(344.89)	-	-	-	-	-
กำไร(ขาดทุน)เบ็ดเสร็จรวมสำหรับปี	(64,591.49)	(92,381.61)	4,487.24	(7,710.64)	(33,037.67)	(65,156.52)
กำไร(ขาดทุน)ต่อหุ้นขั้นพื้นฐาน						
ขั้นพื้นฐาน	(0.0000)	(0.0029)	0.0001	(0.0002)	(0.0010)	(0.0020)

งบกระแสเงินสด

(หน่วย: พันบาท)

	งบการเงินรวม			งบการเงินเฉพาะกิจการ		
	31 ธันวาคม 2568 (ตรวจสอบ)	31 ธันวาคม 2567 (ตรวจสอบ)	31 ธันวาคม 2566 (ตรวจสอบ)	31 ธันวาคม 2568 (ตรวจสอบ)	31 ธันวาคม 2567 (ตรวจสอบ)	31 ธันวาคม 2566 (ตรวจสอบ) ปรับปรุงใหม่
กระแสเงินสดจากกิจกรรมดำเนินงาน						
กำไร (ขาดทุน) สำหรับปี	(64,591.49)	(92,607.40)	4,487.24	(7,710.64)	(31,549.03)	(65,156.52)
ปรับรายการที่กระทบขาดทุนเป็นเงินสดรับ (จ่าย)						
ดอกเบี้ยรับ	(6,358.35)	(4,312.97)	(4,355.71)	(17,272.62)	(15,985.04)	(25,699.15)
ต้นทุนทางการเงิน	560.90	472.35	1,017.15	380.60	82.12	199.95
(กลับรายการ) ผลขาดทุนด้านเครดิตที่คาดว่าจะเกิดขึ้น	36,500.03	46,980.71	(77,437.23)	3,413.39	47,476.91	54,691.33
ค่าเสื่อมราคา	6,378.45	9,383.30	11,767.88	1,032.69	542.70	414.64
ค่าตัดจำหน่ายสินทรัพย์ไม่มีตัวตน	97.61	28.00	138.95	68.87	-	3.32
(กำไร) ขาดทุนจากการปรับมูลค่ายุติธรรมของสินทรัพย์ ทางการเงิน	(304.46)	2,731.19	6,637.68	(479.87)	(575.65)	(349.00)
(กำไร) ขาดทุนจากอัตราแลกเปลี่ยนที่ยังไม่เกิดขึ้นจริง	-	-	-	-	-	-
ขาดทุนจากการเปลี่ยนสถานะเงินลงทุน	-	-	-	-	-	-
ขาดทุนจากการจำหน่ายอุปกรณ์ที่รื้อถอน	-	-	-	-	-	-
(กำไร) ขาดทุนจากการจำหน่ายและตัดบัญชีอุปกรณ์	1,069.21	171.04	(396.95)	(27.44)	-	5.21
ขาดทุนจากการจำหน่ายหลักทรัพย์เพื่อขาย	-	-	-	-	-	-
ขาดทุนจากการด้อยค่าของสินทรัพย์ อุปกรณ์ที่รื้อถอนรอจำหน่าย (โอนกลับ)	-	-	-	-	-	-
ขาดทุนจากการด้อยค่าของสินทรัพย์ (โอนกลับ)	-	5,380.00	-	-	5,380.00	-
ขาดทุนจากมูลค่าสินค้าคงคลัง (โอนกลับ)	-	15,223.17	-	-	825.93	-
ด้อยค่าเงินลงทุนบริษัทร่วม	-	-	-	-	-	-
ส่วนแบ่ง (กำไร) ขาดทุนจากเงินลงทุนใน บริษัทร่วมและกิจการร่วมค้า	-	(262.50)	115.31	-	-	-
ประมาณการค่าเสียหายจากการใช้อุปกรณ์ (โอนกลับ)	-	-	-	-	-	-
ประมาณการผลขาดทุนงานโครงการ (โอนกลับ)	(5,681.82)	(37,900.00)	-	(5,681.82)	(37,900.00)	-
ประมาณการผลประโยชน์พนักงาน (โอนกลับ)	7,169.70	930.60	1,306.79	701.65	605.71	557.74
ประมาณการค่าปรับงานล่าช้าตามสัญญา (โอนกลับ)	-	-	(2,708.50)	-	-	126.50
(รายได้) ค่าใช้จ่ายภาษีเงินได้	-	-	(149.81)	-	-	-
	(25,160.22)	(53,782.51)	(59,577.20)	(25,575.19)	(31,096.35)	(35,205.98)
การเปลี่ยนแปลงในสินทรัพย์และหนี้สินดำเนินงาน						
ลูกหนี้การค้า	(9,086.33)	(16,947.28)	84,477.83	142.73	7,174.41	466.57
ลูกหนี้หมุนเวียนอื่น	10,769.64	(42,413.58)	44,920.79	68,887.96	(10,388.07)	(780.44)
สินทรัพย์ที่เกิดจากสัญญา	86,576.25	30,713.74	66,713.93	-	657.03	6,835.50
สินค้าคงเหลือ	-	9,289.71	380.15	-	-	-
สินทรัพย์หมุนเวียนอื่น	11,622.24	8,123.61	9,659.53	(2,428.53)	25.39	(389.05)
สินทรัพย์ไม่หมุนเวียนอื่น	(687.80)	-	-	-	-	-
เจ้าหนี้การค้า	(7,387.42)	(10,899.15)	(57,034.55)	(311.55)	(140.69)	2,811.58
เจ้าหนี้หมุนเวียนอื่น	(13,748.71)	(12,446.80)	(32,863.74)	(3,208.31)	(3,485.69)	(4,753.64)
จ่ายชำระประมาณหนี้สินผลประโยชน์พนักงาน	(647.08)	-	-	-	-	-
จ่ายชำระประมาณการต้นทุนค่ารื้อถอนส่วนปรับปรุง อาคารเช่า	-	-	-	-	-	-
กระแสเงินสดสุทธิได้มาจาก (ใช้ไปใน) การดำเนินงาน	52,250.56	(88,362.26)	56,676.74	37,507.11	(37,253.97)	(31,015.46)
จ่ายภาษีเงินได้และภาษีเงินได้ถูกหัก ณ ที่จ่าย	12,830.71	(6,794.62)	(10,034.47)	3,689.94	(529.89)	(1,387.81)
รับคืนภาษีเงินได้ถูกหัก ณ ที่จ่าย	(13,162.70)	6,453.36	-	(558.88)	2,731.62	-
กระแสเงินสดสุทธิได้มาจาก (ใช้ไปใน) กิจกรรมดำเนินงาน	51,918.58	(88,703.52)	46,642.27	40,638.17	(35,052.24)	(32,403.27)

งบกระแสเงินสด

(หน่วย: พันบาท)

	งบการเงินรวม			งบการเงินเฉพาะกิจการ		
	31 ธันวาคม 2568 (ตรวจสอบ)	31 ธันวาคม 2567 (ตรวจสอบ)	31 ธันวาคม 2566 (ตรวจสอบ)	31 ธันวาคม 2568 (ตรวจสอบ)	31 ธันวาคม 2567 (ตรวจสอบ)	31 ธันวาคม 2566 (ตรวจสอบ) ปรับปรุงใหม่
กระแสเงินสดจากกิจกรรมลงทุน						
รับดอกเบี้ย	5,349.99	4,207.46	4,905.96	2,470.87	9,718.09	77,785.62
เงินลงทุนชั่วคราวลดลง(เพิ่มขึ้น)	-	100,000.00	(100,000.00)	-	100,000.00	(100,000.00)
เงินลงทุนในสินทรัพย์ทางการเงินลดลง(เพิ่มขึ้น)	779.32	(27,905.43)	(119,069.20)	779.32	(30,072.36)	(110,000.00)
รับชำระคืนเงินให้กู้ยืมระยะสั้น	4,479.95	8,136.79	7,728.00	17,979.95	41,565.80	79,518.36
จ่ายชำระคืนเงินให้กู้ยืมระยะสั้น	(11,610.14)	(27,480.42)	(10,000.00)	(25,310.15)	(116,409.43)	(97,200.00)
เงินสดรับจากการจำหน่ายอุปกรณ์	61.38	-	-	60.28	-	-
ซื้ออุปกรณ์	(39,342.41)	(963.42)	(578.74)	(38,569.50)	-	-
เงินสดจ่ายเงินลงทุนในกิจการร่วมค้า	-	-	-	-	-	-
เงินสดจ่ายเงินลงทุนในกิจการร่วมค้า	-	-	-	-	-	-
เงินสดจ่ายเพื่อซื้อหลักทรัพย์เพื่อขาย	-	-	-	-	-	-
เงินสดรับจากการจำหน่ายหลักทรัพย์เพื่อขาย	-	-	-	-	-	-
ซื้อสินทรัพย์ไม่มีตัวตน	(891.00)	-	(84.00)	(879.00)	(8.03)	-
เงินฝากธนาคารที่ติดภาระค้ำประกันลดลง(เพิ่มขึ้น)	(7,063.20)	40,339.59	13,403.04	(7,063.20)	40,339.59	13,403.04
เงินลงทุนในบริษัทย่อยเพิ่มขึ้น	-	-	-	(700.00)	-	-
เงินสดรับจากส่วนได้เสียที่ไม่มีอำนาจควบคุม	300.00	-	-	-	-	-
กระแสเงินสดสุทธิได้มาจาก(ใช้ไปใน)กิจกรรมลงทุน	(47,936.11)	96,334.57	(203,694.94)	(51,231.43)	45,133.66	(136,492.98)
กระแสเงินสดจากกิจกรรมจัดหาเงิน						
จ่ายต้นทุนทางการเงิน	(560.90)	(472.35)	(1,017.16)	(380.60)	(82.12)	(199.95)
เงินเบิกเกินบัญชีธนาคารและเงินกู้ยืมเพิ่มขึ้น(ลดลง)	40.74	-	(59.85)	-	-	(4.66)
รับเงินกู้ยืมระยะสั้น	-	-	-	-	-	-
จ่ายชำระคืนเงินกู้ยืมระยะสั้น	-	-	-	-	-	-
จ่ายชำระหนี้สินตามสัญญาเช่าการเงิน	(4,975.37)	(8,129.14)	(11,073.07)	(450.18)	(431.48)	(288.59)
เงินสดรับจากหุ้นสามัญเพิ่มทุน	-	-	-	-	-	-
กระแสเงินสดสุทธิได้มาจาก(ใช้ไปใน)กิจกรรมจัดหาเงิน	(5,495.53)	(8,601.49)	(12,150.08)	(830.78)	(513.60)	(493.20)
เงินสดและรายการเทียบเท่าเงินสดเพิ่มขึ้น(ลดลง)สุทธิ	(1,513.06)	(970.44)	(169,202.75)	(11,424.04)	9,567.82	(169,389.45)
เงินสดและรายการเทียบเท่าเงินสด ณ วันที่ 1 มกราคม	49,535.49	50,505.93	219,708.68	33,908.23	24,340.41	193,729.86
เงินสดและรายการเทียบเท่าเงินสด ณ วันที่ 31 ธันวาคม	48,022.43	49,535.49	50,505.93	22,484.19	33,908.23	24,340.41
						(0.00)
รายการที่ไม่กระทบเงินสด						
ซื้ออุปกรณ์ตามสัญญาเช่าการเงิน	-	-	-	-	-	-
ลูกหนี้ค้าขายเงินลงทุนในบริษัทร่วม	-	-	-	-	-	-
เจ้าหนี้ค้ำหุ้น	-	-	-	-	-	-
เจ้าหนี้อุปกรณ์	584.11	-	-	584.11	-	-

การวิเคราะห์และคำอธิบายของฝ่ายจัดการ

1. ภาพรวมผลการดำเนินงานที่ผ่านมา

ในปี 2568 กลุ่มบริษัท มีผลขาดทุนสุทธิจำนวน 64.59 ล้านบาท เปรียบเทียบกับปีก่อนขาดทุนสุทธิ จำนวน 92.61 ล้านบาท ผลการดำเนินงานเพิ่มขึ้นจำนวน 28.02 ล้านบาท คิดเป็นร้อยละ 30 บริษัทขอชี้แจงผลการดำเนินงาน ดังต่อไปนี้

2. ผลการดำเนินงานและความสามารถในการทำกำไร

โครงสร้างรายได้แยกตามการดำเนินธุรกิจ

รายได้หลักมาจาก 3 ธุรกิจหลัก ได้แก่

1. ธุรกิจโครงสร้างพื้นฐาน (Infrastructure)
2. ธุรกิจเครือข่ายการสื่อสารและโทรคมนาคม (Telecommunication Solution)
3. ธุรกิจงานพัฒนาระบบสารสนเทศและอิเล็กทรอนิกส์ (IT Solution)

• โครงสร้างรายได้แยกตามการดำเนินธุรกิจ

ประเภทรายได้	ปี 2568		ปี 2567		ปี 2566	
	ล้านบาท	ร้อยละ	ล้านบาท	ร้อยละ	ล้านบาท	ร้อยละ
ธุรกิจโครงสร้างพื้นฐาน (Infrastructure)	294.30	82.89	246.89	78.73	195.55	57.57
ธุรกิจเครือข่ายการสื่อสารและโทรคมนาคม (Telecommunication Solution)	-	-	-	-	-	-
ธุรกิจงานพัฒนาระบบสารสนเทศและอิเล็กทรอนิกส์ (IT Solution)	-	-	-	-	3.77	1.11
	294.30	82.89	246.89	78.73	199.32	58.68
รายได้อื่นๆ	60.77	17.11	66.71	21.27	140.37	41.32
รวมรายได้	355.07	100.00	313.60	100.00	339.69	100.00

รายได้รวมจำนวน 355.07 ล้านบาท เทียบกับปีก่อนมีรายได้ จำนวน 313.60 ล้านบาท เพิ่มขึ้น 41.47 ล้านบาท คิดเป็นร้อยละ 13 โดยแบ่งเป็นกลุ่มธุรกิจ ดังนี้

รายได้จากธุรกิจโครงสร้างพื้นฐาน 294.30 ล้านบาท เทียบกับปีก่อน 246.89 ล้านบาท เพิ่มขึ้น 47.41 ล้านบาท คิดเป็นร้อยละ 19.20 เนื่องจากในระหว่างปี 2568 มาจาก มีรับรู้รายได้จากการส่งมอบงานโครงการก่อสร้าง/บริการ เพิ่มขึ้นจากปีก่อน โดยมีรายละเอียดดังนี้

- โครงการจัดให้มีบริการอินเทอร์เน็ตความเร็วสูงในพื้นที่ห่างไกล (Zone C) กลุ่มที่2 ภาคเหนือ2 (USO) ของ สำนักงานคณะกรรมการกิจการกระจายเสียง กิจการโทรทัศน์ และกิจการโทรคมนาคมแห่งชาติ (สำนักงาน กสทช.) มีระยะเวลาดำเนินโครงการ 5 ปี 360 วัน โดย “กิจการร่วมค้าบลิส แพลนเน็ต” (บริษัทย่อย) มูลค่า โครงการทั้งสิ้น 1,815.99 ล้านบาท ในระหว่างปีกลุ่มบริษัทได้ส่งมอบงานและรับรู้รายได้ในงวดที่ 12 และ 13 คิดเป็น 170.44 ล้านบาท ปัจจุบัน บริษัทอยู่ระหว่างการส่งมอบงานในงวดที่ 14 ระยะเวลาที่ 2 และ งวดที่ 15 ระยะเวลา 3 คาดว่าโครงการแล้วเสร็จภายในปี 2569
- โครงการก่อสร้างบ่อพักและร้อยสายไฟฟ้าใต้ดินบางกรวย-ไทรน้อย ของการไฟฟ้านครหลวง ดำเนินงานโดย กิจการร่วมค้า บลิส-ซีดับเบิลยู มูลค่า 218.50 ล้านบาท ในระหว่างปีกลุ่มบริษัทได้ส่งมอบงานในงวดที่ 6 และ 7 มูลค่างานรวม 46.83 ล้านบาท ปัจจุบันบริษัทอยู่ระหว่างปฏิบัติงานงวดที่ 8 คาดว่าโครงการแล้วเสร็จภายในปี 2569

รายได้อื่น จำนวน 60.77 ล้านบาท เทียบกับปีก่อนจำนวน 66.71 ล้านบาท ลดลง 5.94 ล้านบาท คิดเป็นร้อยละ 9 ส่วนใหญ่มาจาก

การกลับรายการค่าเผื่อการลดมูลค่าสินค้าคงเหลือเป็นรายได้อื่น เพิ่มขึ้น จำนวน 12.25 ล้านบาท เนื่องจากกลุ่มบริษัทมีการเบิกใช้สินค้าคงเหลือที่ตั้งด้อยค่าแล้วในงานโครงการ

- การกลับรายการสำรองผลขาดทุนด้านเครดิตที่คาดว่าจะเกิดขึ้นของเป็นรายได้อื่น เพิ่มขึ้น จำนวน 17.55 ล้านบาท เกิดจาก ในปี 2568 กลุ่มบริษัทได้กลับรายการสำรองผลขาดทุนด้านเครดิตที่คาดว่าจะเกิดขึ้นของลูกหนี้บริษัทแห่งหนึ่งตามคำสั่งศาล จำนวน 17.55 ล้าน
- รายได้บริหารจัดการ เพิ่มขึ้นจำนวน 2.50 ล้านบาท กลุ่มบริษัทให้บริการดูแล บริหารงานโครงการและจัดทำด้านเอกสาร
- การกลับรายการประเมินหนี้สินเป็นรายได้อื่น ลดลงจำนวน 37.90 ล้านบาท เนื่องจาก ในปี 2567 มีการกลับรายการประเมินการค่าเสียหายตามสัญญาขายสินค้า กับบริษัทมหาชนแห่งหนึ่งเพราะบริษัทไม่มีภาระผูกพันที่จะต้องจ่ายชำระ

สรุปรวม รายได้ ต้นทุนขาย และกำไรขั้นต้น

โครงสร้างรายได้ต้นทุนและกำไรขั้นต้น	ปี 2568		ปี 2567		ปี 2566	
	ล้านบาท	ร้อยละ	ล้านบาท	ร้อยละ	ล้านบาท	ร้อยละ
รายได้จากธุรกิจหลัก	294.30	100.00	246.89	100.00	199.32	100.00
ต้นทุนขายและบริการ	294.87	100.19	254.53	103.09	202.70	101.70
กำไรขั้นต้น	(0.57)	(0.19)	(7.64)	(3.09)	(3.38)	(1.70)

ในปี 2568 กลุ่มบริษัทมีกำไรขั้นต้นติดลบจำนวน 0.57 ล้านบาท เปลี่ยนแปลงจากปีก่อนที่บริษัทมีกำไรขั้นต้นติดลบ 7.64 ล้านบาท

• ค่าใช้จ่ายในการขายและบริหาร

โครงสร้างค่าใช้จ่ายในการขายและบริหาร	ปี 2568		ปี 2567		ปี 2566	
	ล้านบาท	ร้อยละ	ล้านบาท	ร้อยละ	ล้านบาท	ร้อยละ
ค่าใช้จ่ายในการจัดจำหน่าย	7.25	5.84	7.97	5.26	20.26	15.41
ค่าใช้จ่ายในการบริหาร	78.26	62.99	66.16	43.68	60.29	45.84
ค่าใช้จ่ายอื่น	38.73	31.17	77.34	51.06	50.96	38.75
รวมค่าใช้จ่ายในการขายและบริหาร	124.24	100.00	151.47	100	131.51	100
ร้อยละเทียบกับรายได้รวม		34.99		48.30		38.71

กลุ่มบริษัทมีค่าใช้จ่ายรวม จำนวน 124.24 ล้านบาท เทียบกับปีก่อนจำนวน 151.47 ล้านบาท ลดลง 27.23 ล้านบาท คิดเป็นร้อยละ 17.98 เป็นผลมาจากการตั้งสำรองผลขาดทุนด้านเครดิตที่คาดว่าจะเกิดขึ้นของลูกหนี้ลดลงจากปีก่อน จำนวน 38.61 ล้านบาท และ ค่าที่ปรึกษา ลดลงจากปีก่อน จำนวน 6.95 ล้านบาท ในขณะที่ มีการตัดจำหน่ายลูกหนี้เป็นหนี้สูญเพิ่มขึ้น จำนวน 16.40 ล้านบาท และค่าโฆษณาประชาสัมพันธ์ และค่าใช้จ่ายอื่นๆ ที่เกี่ยวข้องกับใช้ในการเดินทางสำหรับสำรวจโครงการ เพิ่มขึ้นจำนวน 2.07 ล้านบาท

- ต้นทุนทางการเงิน

กลุ่มบริษัทมีต้นทุนทางการเงิน จำนวน 0.56 ล้านบาท เทียบกับปีก่อนจำนวน 0.47 ล้านบาท เพิ่มขึ้น 0.09 ล้านบาท คิดเป็นร้อยละ 53.92 เพิ่มขึ้นอย่างไม่มีสาระสำคัญ

● **กำไรจากการดำเนินงานและกำไรสุทธิ**

กำไรจากการดำเนินงานและกำไรสุทธิ	ปี 2568		ปี 2567		ปี 2566	
	ล้านบาท	ร้อยละ	ล้านบาท	ร้อยละ	ล้านบาท	ร้อยละ
รายได้จากการดำเนินงานหลัก	294.30	82.89	246.89	78.73	199.32	58.68
รายได้อื่น	60.77	17.11	66.71	21.27	140.37	41.32
รวมรายได้	355.07	100.00	313.60	100.00	339.69	100.00
กำไร(ขาดทุน) สุทธิ	(64.59)	(18.19)	(92.61)	(29.53)	4.49	1.32
จำนวนหุ้นถัวเฉลี่ยถ่วงน้ำหนัก (ล้านหุ้น)	32,230		32,230		32,230	
กำไร(ขาดทุน) ต่อหุ้น (บาท)	(0.0020)		(0.0029)		0.0001	

กลุ่มบริษัทมีผลขาดทุนสุทธิ 64.59 ล้านบาท เทียบกับปีก่อน ขาดทุนสุทธิ 92.61 ล้านบาท ผลการดำเนินงานขาดทุนลดลงจำนวน 28.02 ล้านบาท คิดเป็นร้อยละ 30 ส่วนใหญ่มาจากการรายได้จากการดำเนินงานหลักเพิ่มขึ้น จำนวน 47.41 ล้านบาท ซึ่งเป็นผลจากการส่งมอบงานมากขึ้นของโครงการก่อสร้างบ่อพักและร้อยสายไฟฟ้าใต้ดินบางกรวย-ไทรน้อย ของการไฟฟ้านครหลวง และการตั้งสำรองผลขาดทุนด้านเครดิตที่คาดว่าจะเกิดขึ้นของลูกหนี้ลดลงจากปีก่อน จำนวน 38.61 ล้านบาท

3. การวิเคราะห์ฐานะทางการเงินของกลุ่มบริษัท

สินทรัพย์

กลุ่มบริษัทมีสินทรัพย์รวม ณ 31 ธันวาคม 2568 2567 และ 2566 จำนวน 576.53 ล้านบาท 742.38 ล้านบาท และ 901.99 ล้านบาท ตามลำดับ ทั้งนี้ในปี 2567 มีสินทรัพย์ลดลงจากปีก่อน 165.85 ล้านบาท คิดเป็นร้อยละ 22.34 โดยมีรายละเอียดดังนี้

- **เงินสดและรายการเทียบเท่าเงินสดและเงินลงทุนชั่วคราว** จำนวน 48.02 ล้านบาท เทียบกับปีก่อนจำนวน 49.54 ล้านบาท ลดลง 1.52 ล้านบาท คิดเป็นร้อยละ 3.07 ลดลงอย่างไม่มีสาระสำคัญ
- **ลูกหนี้การค้าและลูกหนี้อื่น** จำนวน 66.65 ล้านบาท เทียบกับปีก่อนจำนวน 103.80 ล้านบาท ลดลง 37.15 ล้านบาท คิดเป็นร้อยละ 35.79 มีรายละเอียดดังนี้

	ปี 2568	ปี 2567	ปี 2566
	ล้านบาท	ล้านบาท	ล้านบาท
ลูกหนี้การค้า	137.94	146.43	129.49
หัก ค่าเผื่อผลขาดทุนด้านเครดิตที่คาดว่าจะเกิดขึ้น	(104.84)	(122.47)	(123.48)
ลูกหนี้การค้า-สุทธิ	33.10	23.96	6.01

การวิเคราะห์อายุลูกหนี้การค้า	ปี 2568		ปี 2567		ปี 2566	
	ล้านบาท	ร้อยละ	ล้านบาท	ร้อยละ	ล้านบาท	
ยังไม่ครบกำหนดชำระ	12.63	9.16	14.91	10.18	-	-
เกินกำหนดชำระ						
น้อยกว่าหรือเท่ากับ 3 เดือน	1.51	1.09	9.22	6.30	-	-
มากกว่า 3 เดือน ถึง 6 เดือน	19.14	13.88	-	-	-	-
มากกว่า 6 เดือน ถึง 12 เดือน	-	-	-	-	15.45	11.93
มากกว่า 12 เดือน ขึ้นไป	104.66	75.87	122.30	83.52	114.04	88.07
รวม	137.94	100	146.43	100.00	129.49	100.00

ลูกหนี้อื่น	ปี 2568	ปี 2567	ปี 2566
	ล้านบาท	ล้านบาท	ล้านบาท
ลูกหนี้อื่น	18.16	18.31	12.05
เงินจ่ายตามหนังสือค้ำประกัน	83.57	83.57	37.90
เงินค้ำประกันตามสัญญา	9.53	13.67	16.51
ค่าใช้จ่ายล่วงหน้า	1.61	2.50	3.25
เงินจ่ายล่วงหน้าค่าสินค้า	25.16	25.16	25.16
เงินค่าจ้างงานโครงการจ่ายล่วงหน้า	22.78	22.78	22.78
เงินจ่ายล่วงหน้าค่าบริการอื่น	30.35	35.15	40.70
อื่นๆ	20.50	20.26	20.53
รวม	211.66	221.40	178.88
หัก ค่าเผื่อผลขาดทุนด้านเครดิตที่คาดว่าจะเกิดขึ้น	(178.11)	(141.57)	(92.38)
ลูกหนี้อื่น-สุทธิ	33.55	79.83	86.50

- **สินทรัพย์ที่เกิดจากสัญญา** จำนวน 179.61 ล้านบาท เทียบกับปีก่อนจำนวน 266.19 ล้านบาท ลดลง 86.58 ล้านบาท คิดเป็นร้อยละ 32.53 เนื่องจากในระหว่างปี ได้ส่งมอบงานโครงการเป็นไปตามที่วางแผนไว้
- **สินค้าคงเหลือ** ไม่มีการเปลี่ยนแปลง
- **เครื่องตกแต่งและอุปกรณ์ สินทรัพย์สิทธิการใช้ และสินทรัพย์ไม่มีตัวตน** จำนวน 43.75 ล้านบาท เทียบกับปีก่อนจำนวน 9.44 ล้านบาท เพิ่มขึ้น 34.31 ล้านบาท คิดเป็นร้อยละ 363.45 เนื่องจากในระหว่างปีมีงานระหว่างก่อสร้างโครงการระบบผลิตไฟฟ้าจากพลังงานแสงอาทิตย์ภายใต้สัญญาซื้อขายไฟฟ้า 15 ปี จำนวน 2 แห่ง กำหนดการซื้อขายไฟฟ้าภายในไตรมาส 1 ปี 2569

- **เงินฝากธนาคารที่ติดภาระค้ำประกัน** จำนวน 46.69 ล้านบาท เทียบกับปีก่อนจำนวน 38.62 ล้านบาท เพิ่มขึ้น 8.07 ล้านบาท คิดเป็นร้อยละ 20.90 เนื่องจากในระหว่างปี ได้ออกหนังสือค้ำประกันกับธนาคารสำหรับโครงการที่เกิดในระหว่างปี

หนี้สิน

กลุ่มบริษัทมีหนี้สินรวม ณ 31 ธันวาคม 2568 2567 และ 2566 จำนวน 179.21 ล้านบาท 205.21 ล้านบาท และ 272.44 ล้านบาท ตามลำดับ ทั้งนี้ในระหว่างปี 2567 มีหนี้สินลดลงจากปีก่อน 26.00 ล้านบาท คิดเป็นร้อยละ 12.67 ส่วนใหญ่เกิดจากในระหว่างปีมีการจ่ายชำระเจ้าหนี้การค้าและมีการกลับรายการประมาณการผลขาดทุนงานโครงการสำหรับโครงการที่ส่งมอบเรียบร้อยแล้วและไม่มีภาระผูกพันตามสัญญา

ส่วนของผู้ถือหุ้น

กลุ่มบริษัทมีส่วนของผู้ถือหุ้นรวม ณ 31 ธันวาคม 2568 2567 และ 2566 จำนวน 472.87 ล้านบาท 537.17 ล้านบาท และ 629.55 ล้านบาท ตามลำดับ ทั้งนี้ในปี 2568 มีส่วนของผู้ถือหุ้นลดลงจากปีก่อน 64.30 ล้านบาท คิดเป็นร้อยละ 11.97 เนื่องจากในระหว่างปีมีผลขาดทุนจากการดำเนินงาน

4. กระแสเงินสด

	ปี 2568	ปี 2567	ปี 2566
	ล้านบาท	ล้านบาท	ล้านบาท
เงินสดสุทธิได้มาจาก (ใช้ไปใน) กิจกรรมดำเนินงาน	51.92	(88.70)	46.64
เงินสดสุทธิได้มาจาก (ใช้ไปใน) กิจกรรมลงทุน	(47.94)	96.33	(203.69)
เงินสดสุทธิได้มาจาก (ใช้ไปใน) กิจกรรมจัดหาเงิน	(5.49)	(8.60)	(12.15)
เงินสดและรายการเทียบเท่าเงินสดเพิ่มขึ้น (ลดลง)	1.51	(0.97)	(169.20)

ในปี 2568 กลุ่มบริษัทมีเงินสดและรายการเทียบเท่าเงินสดเพิ่มขึ้นจากปีก่อน จำนวน 1.51 ล้านบาท มีรายละเอียดดังนี้

- กระแสเงินสดสุทธิที่ได้มาจากกิจกรรมดำเนินงานในระหว่างปี จำนวน 51.92 ล้านบาท เนื่องจากรับชำระเงินจากลูกหนี้ในระหว่างปี
- กระแสเงินสดสุทธิที่ใช้ไปในกิจกรรมลงทุนในระหว่างปี จำนวน 47.94 ล้านบาท โดยส่วนใหญ่มาจากการซื้ออุปกรณ์สำหรับงานก่อสร้างโครงการโซลาร์เซลล์ภายใต้สัญญาซื้อขายไฟฟ้า จำนวน 39.34 ล้านบาท และ เงินให้กู้ยืมระยะสั้นแก่บริษัทอื่นจำนวน 11.61 ล้านบาท
- กระแสเงินสดสุทธิที่ใช้ไปในกิจกรรมจัดหาเงินในระหว่างปี จำนวน 5.49 ล้านบาท โดยส่วนใหญ่มาจากการจ่ายชำระหนี้สินตามสัญญาเช่าทางการเงิน

5. สภาพคล่อง

	ปี 2568	ปี 2567	ปี 2566
อัตราส่วนสภาพคล่อง (Current ratio) (เท่า)	3.31	3.56	3.09
อัตราส่วนสภาพคล่องกระแสเงินสด (เท่า)	0.29	(0.39)	0.31
ระยะเวลาเก็บหนี้โดยเฉลี่ย (วัน)	468	674	1,061
ระยะเวลาชำระหนี้โดยเฉลี่ย (วัน)	88	115	205

ในปี 2568 กลุ่มบริษัทมีอัตราส่วนสภาพคล่อง 3.31 เท่า ซึ่งกลุ่มบริษัทยังคงสภาพคล่องที่ดีสินทรัพย์หมุนเวียนเพียงพอ กับหนี้สินระยะสั้น อัตราส่วนสภาพคล่อง ลดลงจากปีก่อน เนื่องจาก มีลูกหนี้การค้าและสินทรัพย์ที่เกิดจากสัญญาโครงการ (unbilled) ลดลงจากปีก่อนจากการเก็บหนี้ได้เร็วขึ้น ในขณะที่เจ้าหนี้ลดลงเล็กน้อย

ในปี 2568 กลุ่มบริษัทมีอัตราส่วนสภาพคล่องกระแสเงินสด 0.29 เท่า เพิ่มขึ้นจากปีก่อน แสดงให้เห็นว่า บริษัทมีกระแสเงินสดที่ได้จากการดำเนินงานเป็นบวก ซึ่งเพียงพอกับการชำระหนี้สินหมุนเวียน

ในปี 2568 กลุ่มบริษัทมีระยะเวลาเก็บหนี้โดยเฉลี่ยประมาณ 468 วัน ซึ่งเร็วกว่าปีก่อน และระยะเวลาชำระหนี้โดยเฉลี่ย ประมาณ 88 วัน ซึ่งเร็วกว่าปีก่อน เช่นกัน เพราะมีโครงการเร่งส่งมอบงานเพื่อให้การส่งมอบงานตรงตามสัญญาที่กำหนดไว้ จึง ได้รับเงินค่างวดงานเร็วขึ้น และสามารถชำระค่าจ้าง ค่าสินค้าให้ผู้รับเหมา คู่ค้าได้เร็วขึ้นเช่นเดียวกัน

ข้อพิพาททางกฎหมาย

ข้อพิพาททางกฎหมาย ซึ่งบริษัทฯ เป็นคู่ความหรือคู่กรณี ที่คดีหรือข้อพิพาทยังไม่สิ้นสุด และอาจมีผลกระทบต่อสินทรัพย์ของบริษัทฯ ที่มีจำนวนสูงกว่าร้อยละ 5 ของส่วนของผู้ถือหุ้น ณ วันที่ 31 ธันวาคม 2568 มีดังนี้

ลำดับ	โจทก์/คู่ความ	จำเลย/คู่ความ	เลขคดี	ทุนทรัพย์ (ล้านบาท)	ศาล	ความคืบหน้าคดี
1	บริษัท บลิส-เทล จำกัด (มหาชน) ปัจจุบันชื่อ บมจ.บลิส อินเทลลิเจนซ์	บจก.อินฟอร์เมชั่น เทคโนโลยี กรุป (ITG)	ตัวเงินคดีเลขดำที่ พ.1060/2564 คดีเลขแดงที่ พ.732/2564	231.25	ความแพ่ง ศาลจังหวัดนนทบุรี	<ul style="list-style-type: none"> - บริษัทได้ยื่นฟ้อง บจก.อินฟอร์เมชั่น เทคโนโลยี กรุป เมื่อวันที่ 28 เม.ย. 64 ในความผิดนัดชำระหนี้ตัวเงิน ต่อศาลจังหวัดนนทบุรี 2 กค. 64 ได้ทำประนีประนอมยอมความในศาล แต่ต่อมาไม่สามารถชำระหนี้ได้ 27 กค. 64 ทนายได้ดำเนินการแจ้งต่อศาล เรื่อง ITG ผิดนัดชำระหนี้ และขอเข้าสู่กระบวนการบังคับคดี - 6 ตค 64 เจ้าพนักงานบังคับคดีปิดหมายที่ ITG บังคับขายทรัพย์สินทอดตลาด - 20 กค.66 สำนักงานบังคับคดีจังหวัดนนทบุรีดำเนินการขายทอดตลาด หุ้นบริษัทย่อย มีผู้ซื้อทรัพย์สิน 1 ราย ราคาที่ขายได้ 1.22 ล้านบาท - บริษัทรอรับชำระเงินจากกรมบังคับคดี ส่วนหนี้ที่เหลือจะสืบทรัพย์สิน เพื่อบังคับขายทอดตลาดต่อไป
2	บจก.บลิส อินเทลลิเจนซ์	บจก.โปรเฟสชั่นแนล จอย เน็ตเวิร์ค โซลูชั่น	คดีเลขดำที่ พ.894/2568	52.09	จังหวัดขอนแก่น	<p>บริษัทได้ว่าจ้าง PJN ในการทำงานโครงสร้างเครือข่ายโทรคมนาคมและโครงการอื่นๆ ตั้งแต่ปี 2557 เรื่อยมา ซึ่ง PJN ได้ทำงานแล้ว ได้เบิกเงินไปเป็นบางส่วน และหยุดงาน และมีในบางงาน บริษัทได้จ่ายเงินค่าจ้างมากกว่าเนื้องานที่ทำจริง</p> <p>จนกระทั่งในวันที่ 18 มค. 60 PJN ยอมรับว่าได้ทำโครงการไม่แล้วเสร็จ และรับเงินเกินเนื้องาน จึงได้ตกลงร่วมกันสรุปมูลหนี้ทั้งหมด ของ 10 โครงการ และได้ทำบันทึกข้อตกลงชำระหนี้ ลงวันที่ 20 กค. 60 โดยมียอดคงค้างจำนวน 23,980,290.37 บาท และจะผ่อนชำระให้แก่โจทก์จำนวน 50 งวดตามตารางในบันทึก แต่ PJN ชำระได้ 3 งวด บริษัทจึงได้ยื่นฟ้อง เมื่อ 2 กค.68</p> <ul style="list-style-type: none"> - ศาลนัดชี้สองสถานวันที่ 22 กย.68 - จำเลยขาดนัด ศาลชั้นต้นมีคำพิพากษาเต็มตามฟ้อง - อยู่ระหว่างสืบทรัพย์สิน เพื่อดำเนินการบังคับคดีต่อไป

ข้อพิพาททางกฎหมาย

ข้อพิพาททางกฎหมาย ซึ่งบริษัทฯ เป็นคู่ความหรือคู่กรณี ที่คดีหรือข้อพิพาทยังไม่สิ้นสุด และอาจมีผลกระทบต่อสินทรัพย์ของบริษัทฯ ที่มีจำนวนสูงกว่าร้อยละ 5 ของส่วนของผู้ถือหุ้น ณ วันที่ 31 ธันวาคม 2568 มีดังนี้

ลำดับ	โจทก์/คู่ความ	จำเลย/คู่ความ	เลขคดี	ทุนทรัพย์ (ล้านบาท)	ศาล	ความคืบหน้าคดี
3	บริษัท บลิส อินเทลลิเจนซ์ จำกัด (มหาชน)	ธนาคารกสิกรไทย	คดีเลขดำที่ พ 4041/2566	37.90	ศาลแพ่งรัชดา	ตามที่บริษัทไม่สามารถส่งมอบ Tablet ให้ลูกค้า (บมจ.จัสมิน เทเลคอม ซิสเต็มส์-JAS) ได้ตามกำหนด เนื่องจากโรงงานผลิต Chip ของ Tablet เกิดไฟไหม้ ซึ่งบริษัทได้แจ้งต่อ JAS และธนาคารมาโดยตลอด ว่าเหตุดังกล่าวเป็นเหตุสุดวิสัย แต่ JAS ยังคง Claim หนังสือค่า และธนาคารก็ได้จ่าย claim ให้ JAS สำนักงานกฎหมาย เห็นว่า ธนาคารไม่ควรจ่ายค่าเคลม เพราะเห็นเหตุสุดวิสัย จึงได้ยื่นฟ้องธนาคาร เพื่อเรียกร้องให้คืนเงิน 6 สค.67 ศาลมีคำพิพากษายกฟ้อง -นายไต่ยื่นอุทธรณ์แล้ว เมื่อวันที่ 6 พย.67
4	บริษัท บลิส อินเทลลิเจนซ์ จำกัด (มหาชน)	บมจ.จัสมิน เทคโนโลยี โซลูชั่น หรือ บมจ.จัสมิน เทเลคอม ซิสเต็มส์	ดำพ. 110/2569	58.41	ศาลจังหวัดนนทบุรี	ตาม คดีเลขดำที่ พ4041/2566 ที่บริษัทไม่สามารถส่งมอบ Tablet ให้ลูกค้า (บมจ.จัสมิน เทเลคอม ซิสเต็มส์-JAS) ได้ตามกำหนด วันที่ 10 มค.68 ศาลปกครองสูงสุด ได้มีคำพิพากษาให้ บมจ.จัสมิน เทเลคอม ซิสเต็มส์ และธนาคารกรุงเทพ ชดใช้ค่าเสียหายให้กับ สำนักงานคณะกรรมการการศึกษาขั้นพื้นฐาน (สพฐ) จำนวนเงิน 2,632,909.18 บาท พร้อมดอกเบี้ยอัตราร้อยละ 7.5% ต่อปี วันที่ 18 พย.68 บริษัทมีจดหมายแจ้งให้จัสมินคืนเงิน BG พร้อมดอกเบี้ยจำนวน 36,583,545.40 บาท วันที่ 26 มค.69 บริษัทได้ฟ้องแพ่งจัสมิน เพื่อติดตามทรัพย์สิน สำหรับค่าความเสียหาย BG และลูกหนี้ค่าสินค้าค้างค้าง ทธิจากความเสียหายที่จัสมินต้องจ่าย สพฐ ศาลนัดสืบพยานวันที่ 8 มิย.69
5	บจก.บลิส อินโนเวชั่น	บริษัท มัลติ ดิสทริบิวชั่น เซอร์วิส จำกัด (MDS)	คดีเลขดำที่ พ165/2566 คดีเลขแดง พ179/2567	36.35	ศาลแพ่งพระโขนง	บริษัทได้รับการว่าจ้างให้นำสายไฟฟ้าลงใต้ดิน แต่ บจก.มัลติ ดิสทริบิวชั่น เซอร์วิสฯ ไม่ชำระตามเงื่อนไข 7 กพ. 66 ได้ดำเนินการฟ้องต่อศาลแพ่งพระโขนง 20 กพ.67 ศาลพิพากษา ว่า MDS ผิดสัญญา “พิพากษาให้จำเลยชำระเงินจำนวน 16,027,905.96 บาท พร้อมด้วยดอกเบี้ย อัตราร้อยละ 5 ต่อปี

ข้อพิพาททางกฎหมาย

ข้อพิพาททางกฎหมาย ซึ่งบริษัทฯ เป็นคู่ความหรือคู่กรณี ที่คดีหรือข้อพิพาทยังไม่สิ้นสุด และอาจมีผลกระทบต่อสินทรัพย์ของบริษัทฯ ที่มีจำนวนสูงกว่าร้อยละ 5 ของส่วนของผู้ถือหุ้น ณ วันที่ 31 ธันวาคม 2568 มีดังนี้

ลำดับ	โจทก์/คู่ความ	จำเลย/คู่ความ	เลขคดี	ทุนทรัพย์ (ล้านบาท)	ศาล	ความคืบหน้าคดี
						ทนาย ได้ยื่นบังคับคดีแล้ว และ เมื่อ 2 กค.67 ดำเนินการอายัดบัญชีเงินฝาก 2 ล้านบาท กรมบังคับคดีอยู่ระหว่างจัดทำบัญชีรับ-จ่าย เพื่อตัดหนี้ให้บริษัทย่อย ทนายได้ยื่นขอบังคับคดีต่อ โดยขอให้เจ้าพนักงานบังคับคดี ยึดรายได้ของ MDS จากการทำโครงการจากลูกค้า ในปี 2568 ได้รับชำระหนี้จากกรมบังคับคดีบางส่วน และบริษัทดำเนินการฟ้องล้มละลาย
6	บจก.บลิส อินโนเวชั่น	บริษัท มัลติ ดิสทริบิวชั่น เซอร์วิส จำกัด	ล. 9889/2568	62.37	ศาลล้มละลาย กลาง	สืบเนื่องจากคดีแพ่ง คดีเลขดำที่ พ165/2566 คดีเลขแดง พ179/2567 ในปี 2568 บริษัทฟ้องล้มละลายจำเลยกรณีไม่มีทรัพย์สินให้ยึดชำระหนี้ในคดีเดิม ปัจจุบันรอนัดสืบ
7	บริษัท บลิส อินโนเวชั่น จำกัด	บริษัท มัลติ ดิสทริบิวชั่น เซอร์วิส จำกัด ที่ 1 กับพวก รวม 5 คน	พ. 1074/2568	46.26	ศาลแพ่งพระ โขง	บริษัทได้รับการว่าจ้างให้นำสายไฟฟ้าลงใต้ดิน และได้มีการวางหนังสือค้ำประกันธนาคารกสิกรไทย จำนวน 2 ฉบับ จำนวนเงิน 42,240,902.00 บาท วันที่ 25 มิย 67 ธนาคารกสิกรไทยได้ตัดเงินของบริษัทจากบัญชีธนาคารจำนวนเงิน 45,673,293.54 บาท โดยอ้างว่าได้รับแจ้งจาก MDS ว่าบริษัททำผิดสัญญา ซึ่งบริษัทโต้แย้ง วันที่ 4 ธค 68 บริษัทฟ้อง MDS และธนาคารกสิกรไทย กรณีเคลมหนังสือค้ำประกันธนาคาร โดยมิชอบ นัดสืบพยานโจทก์วันที่ 24 มีค 69
8	บริษัท มัลติ ดิสทริบิวชั่น เซอร์วิส จำกัด (MDS)	บจก.บลิส อินโนเวชั่น	คดีเลขดำที่ พ E401/2566	64.22	ความแพ่ง ศาลแพ่งพระ โขง	บริษัทได้รับการว่าจ้างให้นำสายไฟฟ้าลงใต้ดิน จาก บจก.มัลติ ดิสทริบิวชั่น เซอร์วิส ซึ่งบริษัทฯ ได้ทำงานและส่งมอบงานไปแล้วบางส่วน เป็นมูลค่าประมาณ 20 ล้านบาท แต่ บจก.มัลติฯ ไม่ชำระค่างาน บริษัทฯ จึงได้ฟ้อง เมื่อ 7 กย.66 แต่มาภายหลัง บจก.มัลติ ได้ยื่นฟ้อง เมื่อ 5 ตค.66 กล่าวหาว่า บริษัทฯ ผิดสัญญา และ เรียกค่าเสียหาย 10 มค.67 บริษัทยื่นฟ้องแย้ง 9 กย.67 ศาลพิพากษายกฟ้อง 9 มค.68 ทนายได้ยื่นอุทธรณ์การยกฟ้อง ในส่วนของคดีที่ บริษัทฟ้องแย้ง

ส่วนที่ 2 การกำกับดูแลกิจการ

นโยบายการกำกับดูแลกิจการ

บริษัท บลิส อินเทลลิเจนซ์ จำกัด (มหาชน) มีความเชื่อมั่นว่าการกำกับดูแลกิจการที่ดีที่ประกอบไปด้วย ระบบการบริหารจัดการที่ดี การมีคณะกรรมการและผู้บริหารที่มีวิสัยทัศน์และมีความรับผิดชอบต่อหน้าที่ มีกลไกการควบคุมและการถ่วงดุลอำนาจ เพื่อให้การบริหารงานเป็นไปอย่างโปร่งใสตรวจสอบได้ การเคารพในสิทธิความเท่าเทียมกันของผู้ถือหุ้น และมีความรับผิดชอบต่อผู้มีส่วนได้ส่วนเสีย จะเป็นปัจจัยสำคัญในการเพิ่มมูลค่าและผลตอบแทนสูงสุดให้แก่ผู้ถือหุ้นของบริษัทในระยะยาว คณะกรรมการบริษัท จึงได้จัดให้มีนโยบายเกี่ยวกับการกำกับดูแลกิจการที่ดีของบริษัท ซึ่งนโยบายดังกล่าวให้ความสำคัญต่อระบบการควบคุมและการตรวจสอบภายในการกำกับดูแลฝ่ายบริหารให้ดำเนินตามนโยบายอย่างมีประสิทธิภาพ เพื่อประโยชน์ระยะยาวของผู้ถือหุ้นภายใต้กรอบข้อกำหนดของกฎหมายและจริยธรรมทางธุรกิจ

ตามมติคณะกรรมการบริษัท ครั้งที่ 9/2562 เมื่อวันที่ 26 กันยายน 2562 ได้พิจารณาแล้วเห็นว่าหลักการกำกับดูแลกิจการที่ดี (Corporate Governance Code : “CG Code”) สร้างคุณค่าให้บริษัทอย่างยั่งยืน เป็นหลักปฏิบัติสำหรับบริษัท โดยมุ่งหวังให้กิจการมีผลประกอบการที่ดีโดยคำนึงถึงความต่อเนื่องในระยะยาว มีความรับผิดชอบต่อผู้ถือหุ้น ผู้ที่เกี่ยวข้องและผู้มีส่วนได้เสีย สังคม สิ่งแวดล้อม คณะกรรมการบริษัทจึงได้อนุมัติให้ประกาศใช้หลักการกำกับดูแลกิจการใน website ของบริษัท

คณะกรรมการบริษัทยังได้ร่วมกันกำหนดแนวทางกำกับดูแลกิจการของบริษัท ตามหลักการการกำกับดูแลกิจการที่ดี ที่ตลาดหลักทรัพย์แห่งประเทศไทยกำหนดไว้ โดยสามารถสรุปได้ดังนี้

หมวดที่ 1 สิทธิของผู้ถือหุ้น

หมวดที่ 2 การปฏิบัติต่อผู้ถือหุ้นอย่างเท่าเทียม

หมวดที่ 3 บทบาทต่อผู้มีส่วนได้เสีย

หมวดที่ 4 การเปิดเผยข้อมูลและความโปร่งใส

หมวดที่ 5 ความรับผิดชอบต่อของคณะกรรมการ

หมวดที่ 1 สิทธิของผู้ถือหุ้น

บริษัทฯ ดำเนินการแจ้งให้ผู้ถือหุ้นทราบถึงความคืบหน้าจากการดำเนินงานอย่างสม่ำเสมอ โดยจะแจ้งให้ผู้ถือหุ้นทราบโดยตรง หรือผ่านทางตลาดหลักทรัพย์แห่งประเทศไทย (“ตลาดหลักทรัพย์”) และ บริษัทฯ จะถือปฏิบัติให้จัดส่งหนังสือนัดประชุมพร้อมทั้งข้อมูลประกอบการประชุมตามวาระต่างๆ ให้ผู้ถือหุ้นทราบล่วงหน้าก่อนวันประชุม 7 วัน ซึ่งเป็นไปตามข้อบังคับของบริษัทฯ และกำหนดให้มีการบันทึกการประชุมถูกต้องครบถ้วน เพื่อให้ผู้ถือหุ้นสามารถตรวจสอบได้

โดยบริษัทฯ จัดประชุมสามัญผู้ถือหุ้นปีละ 1 ครั้ง หากมีวาระที่สำคัญที่จะต้องให้ที่ประชุมผู้ถือหุ้นพิจารณา บริษัทฯ จะดำเนินการเรียกประชุมวิสามัญผู้ถือหุ้นเพื่อพิจารณาอนุมัติต่อไป

การประชุมผู้ถือหุ้น

1. บริษัทฯ มีนโยบายดำเนินการประชุมผู้ถือหุ้นให้เป็นไปตามกฎหมาย ข้อบังคับของบริษัทฯ และแนวทางการประชุมผู้ถือหุ้นที่กำหนดโดยหน่วยงาน ทั้งนี้ บริษัทฯ มีนโยบายเผยแพร่ข้อมูลการประชุมและเอกสารประกอบวาระการประชุมใน Website ของบริษัทฯ ให้ผู้ถือหุ้นทราบ

2. การประชุมผู้ถือหุ้นทุกครั้งให้แต่งตั้งกรรมการอิสระอย่างน้อย 1 คนเป็นผู้รับมอบอำนาจแทนผู้ถือหุ้นที่ไม่สะดวกเข้าประชุมและแจ้งไว้ในหนังสือนัดประชุม

3. ในการประชุมผู้ถือหุ้นสมควรให้กรรมการบริษัททุกคนโดยเฉพาะประธานกรรมการบริษัท และประธานคณะกรรมการชุดย่อยเข้าร่วมประชุม เพื่อตอบคำถามต่อที่ประชุมผู้ถือหุ้นทุกราวไป

4. ในการประชุม บริษัทฯ จะจัดสรรเวลาเพื่อเปิดโอกาสผู้ถือหุ้นแสดงความคิดเห็น ข้อเสนอแนะ หรือตั้งคำถาม ในวาระต่างๆอย่างอิสระก่อนการลงมติในวาระใดๆ ทั้งนี้ในการประชุมผู้ถือหุ้นจะมีกรรมการและผู้บริหารเข้าร่วมประชุม เพื่อตอบคำถามในที่ประชุมรวมทั้งจะมีการบันทึกประเด็นซักถาม และข้อคิดเห็นที่สำคัญไว้ในรายงานการประชุมเพื่อให้ผู้ถือหุ้น ตรวจสอบได้

หมวดที่ 2 การปฏิบัติต่อผู้ถือหุ้นอย่างเท่าเทียม

บริษัทฯ มีนโยบายถือปฏิบัติต่อผู้ถือหุ้นทุกรายอย่างเท่าเทียมกัน การเข้าร่วมประชุมผู้ถือหุ้นและออกเสียงลงคะแนน การรับทราบข้อมูลข่าวสารผลการดำเนินงานและนโยบายการบริหารงานอย่างสม่ำเสมอ โดยในการประชุมผู้ถือหุ้น บริษัทฯ ให้สิทธิผู้ถือหุ้นในการออกเสียงลงคะแนนแบบ 1 หุ้นต่อ 1 เสียง และการดำเนินการประชุมเป็นไปตามข้อบังคับของบริษัทฯ ตามลำดับวาระการประชุม มีการเสนอรายละเอียดในแต่ละวาระครบถ้วน รวมทั้งจะไม่เพิ่มวาระการประชุมที่ไม่แจ้งให้ผู้ถือหุ้นทราบล่วงหน้าโดยไม่จำเป็น

ทั้งนี้ ในกรณีที่ผู้ถือหุ้นไม่สามารถเข้าร่วมประชุมด้วยตนเอง ผู้ถือหุ้นสามารถมอบฉันทะให้กรรมการอิสระ หรือบุคคลใดๆ เข้าร่วมแทนได้ โดยใช้หนังสือมอบฉันทะที่บริษัทฯ ได้จัดส่งพร้อมกับหนังสือเชิญประชุม กรรมการลงคะแนนเสียง เป็นไปอย่างโปร่งใสตามลำดับวาระที่กำหนด โดยวาระการเลือกตั้งกรรมการ จะเปิดโอกาสให้ผู้ถือหุ้นได้ใช้สิทธิในการแต่งตั้งกรรมการด้วยการลงมติเป็นรายบุคคล

หมวดที่ 3 บทบาทต่อผู้มีส่วนได้เสีย

บริษัทฯ บลิส อินเทลลิเจนซ์จำกัด (มหาชน)ให้ความสำคัญต่อการดำเนินธุรกิจอย่างระมัดระวังในเรื่องการทุจริตคอร์รัปชัน โดยยึดถือปฏิบัติตามหลักการกำกับดูแลกิจการที่ดีเพื่อประโยชน์สูงสุดของผู้ถือหุ้น ผู้มีส่วนได้เสียและผู้เกี่ยวข้อง จึงกำหนดนโยบายการแจ้งเบาะแส และข้อร้องเรียน เพื่อให้ถือเป็นแนวปฏิบัติ ดังนี้

1. วัตถุประสงค์

ตามที่บริษัทฯ ได้มีนโยบายต่อต้านการทุจริตคอร์รัปชัน จึงได้กำหนดนโยบายการแจ้งเบาะแส และข้อร้องเรียน เพื่อให้ผู้มีส่วนร่วมในการต่อต้านการทุจริตคอร์รัปชันมั่นใจว่า บริษัทฯ มีช่องทางและกระบวนการในการแจ้งเบาะแส และข้อร้องเรียนที่โปร่งใส ปลอดภัย และเป็นธรรมต่อผู้แจ้งหรือร้องเรียน

2. ขอบเขตการแจ้งเบาะแส และข้อร้องเรียน

เมื่อมีข้อสงสัย เชื่อว่า หรือมีเหตุอันควรเชื่อโดยสุจริตว่ามีการกระทำที่ไม่สุจริต หรือไม่โปร่งใส หรือมีการฝ่าฝืนหลักปฏิบัติที่ดีในเรื่อง

1. นโยบายระเบียบปฏิบัติ ข้อกำหนด หรือกฎเกณฑ์ต่างๆ ของบริษัทฯ
2. การกำกับดูแลกิจการที่ดี จรรยาบรรณและจริยธรรมของบริษัท
3. กฎหมาย ข้อกำหนดของทางการ

3. บุคคลที่สามารถแจ้งเบาะแส และข้อร้องเรียน

บุคลากรของบริษัททุกระดับ รวมถึงบุคคลภายนอก หรือผู้ที่ทราบข้อสงสัยตามขอบเขตที่ระบุไว้ใน ข้อ 2 สามารถแจ้งเบาะแส และข้อร้องเรียนต่อบริษัทฯ ได้

4. การให้ความคุ้มครอง

1. บริษัทฯ จะเก็บรักษาข้อมูลและรายละเอียดของผู้แจ้งเบาะแสหรือผู้ร้องเรียน และผู้ถูกร้องเรียนไว้เป็นความลับหรืออาจเปิดเผยเฉพาะผู้ที่เกี่ยวข้องกับการสอบสวน หรือบุคคลที่เกี่ยวข้องในวงจำกัด ทั้งนี้การจะเปิดเผยข้อมูลใดๆ บริษัทฯ จะพิจารณาอย่างรอบคอบ โดยคำนึงถึงความปลอดภัยและความเสียหายของผู้แจ้งเบาะแส หรือผู้ร้องเรียนแหล่งที่มาของข้อมูล หรือบุคคลที่เกี่ยวข้อง
2. บริษัทฯ จะแต่งตั้งคณะกรรมการสอบสวน เพื่อร่วมกันพิจารณาเบาะแสและข้อร้องเรียนด้วยความละเอียดรอบคอบ ระมัดระวัง และเป็นธรรมกับทุกฝ่าย

3. กรณีที่ผู้ร้องเรียน หรือผู้ที่ให้ความร่วมมือในการตรวจสอบข้อเท็จจริง เห็นว่าอาจไม่ปลอดภัย หรืออาจได้รับความเดือดร้อน เสียหาย สามารถร้องขอให้ฝ่ายจัดการหรือคณะกรรมการสอบสวนกำหนดมาตรการให้คุ้มครองที่เหมาะสมได้

5. การแต่งตั้งคณะกรรมการสอบสวนและตรวจสอบข้อเท็จจริง

บริษัทได้มอบหมายให้กรรมการผู้จัดการ เป็นผู้พิจารณาแต่งตั้งคณะกรรมการสอบสวนและตรวจสอบข้อเท็จจริง เพื่อทำหน้าที่รวบรวมพยานหลักฐานและดำเนินการใดๆ ในการสืบสวนหาข้อเท็จจริงของเบาะแส หรือข้อร้องเรียน รวมทั้งเสนอแนะแนวทางการจัดการแก้ไขข้อร้องเรียนนั้น โดยกระบวนการสอบสวนต้องเป็นไปอย่างโปร่งใส และเที่ยงธรรม คณะกรรมการสอบสวนและตรวจสอบข้อเท็จจริง ประกอบด้วยตัวแทนจากหน่วยงานของบริษัท 3 ฝ่าย คือ

1. ฝ่ายทรัพยากรบุคคล
2. ฝ่ายต้นสังกัดของผู้ถูกแจ้งเบาะแสหรือข้อร้องเรียน
3. ฝ่ายหรือหน่วยงานอื่นที่มีความเป็นอิสระเช่นฝ่ายกฎหมาย ฝ่ายบัญชี ฯลฯ เป็นต้น

6. ช่องทางการแจ้งเบาะแส และข้อร้องเรียน

บริษัทกำหนดช่องทางการรับแจ้งเบาะแสและข้อร้องเรียน ดังนี้

1. การแจ้งเบาะแส และข้อร้องเรียนโดยตรงถึง
 - ผู้บังคับบัญชาที่ตนเองไว้วางใจทุกระดับ
 - ผู้จัดการฝ่ายทรัพยากรบุคคล
 - เลขานุการบริษัท
 - กรรมการตรวจสอบ
 - กรรมการบริษัท
2. อีเมล: ส่งโดยตรงถึงประธานคณะกรรมการตรวจสอบ ได้ที่ complaint@blissintelligence.co.th
3. ทางไปรษณีย์ : ส่งโดยตรงถึงคณะกรรมการบริษัท หรือคณะกรรมการตรวจสอบ
บริษัท บลิส อินเทลลิเจนซ์ จำกัด (มหาชน)
96 ถนนเฉลิมพระเกียรติ ร.9
แขวงหนองบอน เขตประเวศ
กรุงเทพฯ 10250

อนึ่ง ทุกช่องทางการแจ้งเบาะแส และข้อร้องเรียน เลขานุการบริษัทจะทำหน้าที่ในการประสานงาน รับ-ส่งเรื่อง ติดตามผล การสอบสวน และรวบรวม

7. ขั้นตอนการดำเนินการ

1. กรณีเป็นการร้องทุกข์ของพนักงาน ให้ปฏิบัติตามข้อบังคับการทำงานเรื่องการร้องทุกข์
2. กรณีเป็นการแจ้งเบาะแสและข้อร้องเรียนตามขอบเขตที่ระบุไว้ข้อ 2 ให้เลขานุการบริษัทดำเนินการดังนี้
 - (1) กรณีไม่มีสาระสำคัญหรือมูลค่าความเสียหายไม่มากให้ส่งเรื่องร้องเรียนไปยังกรรมการผู้จัดการพิจารณาสั่งการให้ฝ่ายทรัพยากรบุคคล ตรวจสอบข้อเท็จจริงและจัดทำรายงานสรุปผลการตรวจสอบและความเห็นหรือข้อเสนอแนะเสนอต่อกรรมการผู้จัดการ เพื่อพิจารณาสั่งการและสรุปผลแจ้งเลขานุการบริษัท เพื่อเก็บรวบรวมข้อมูล
 - (2) กรณีมีสาระสำคัญหรือมูลค่าความเสียหายมากให้รายงานกรรมการผู้จัดการโดยทันที เพื่อพิจารณาสั่งการคณะกรรมการสอบสวนและตรวจสอบข้อเท็จจริงดำเนินการตามกระบวนการและสำเนาแจ้งคณะกรรมการตรวจสอบ

3. ผลการสอบสวนการแจ้งเบาะแสและข้อร้องเรียน

- (1) กรณีผู้ถูกร้องเรียนไม่มีความผิด หรือเป็นเรื่องที่เกิดจากความเข้าใจผิด หรือได้ให้ข้อแนะนำแก่ผู้ถูกร้องเรียน หรือผู้ที่เกี่ยวข้องได้มีการประพฤติปฏิบัติที่เหมาะสมแล้ว และไม่มีการลงโทษใดๆ ให้คณะกรรมการสอบสวนฯ สรุปผลแจ้งต่อกรรมการผู้จัดการ สำนักงานแจ้งเลขานุการบริษัทและคณะกรรมการตรวจสอบ
- (2) กรณีผู้ถูกร้องเรียนมีความผิดและมีการลงโทษทางวินัย และหรือดำเนินคดีทางกฎหมาย (ถ้ามี) ให้คณะกรรมการสอบสวนฯ เสนอความเห็นและข้อเสนอนำต่อกรรมการผู้จัดการเพื่อพิจารณาให้ความเห็นชอบเมื่อได้ข้อสรุปแล้วให้คณะกรรมการสอบสวนฯ สรุปผลการสอบสวนแจ้งเลขานุการบริษัท และคณะกรรมการตรวจสอบ
- (3) กรณีเป็นข้อร้องเรียนจากผู้ที่ไม่ระบุชื่อและไม่สามารถหาข้อมูลเพิ่มเติมได้เพียงพอ ให้รายงานกรรมการผู้จัดการเพื่อพิจารณาสั่งการ

4. แจ้งผลสรุปต่อผู้ร้องเรียน และการแก้ไขปรับปรุงให้ผู้ร้องเรียนทราบ และสรุปแนวทางการแก้ไข ปรับปรุง เสนอกรรมการผู้จัดการ

8. การร้องเรียนโดยไม่สุจริต

การแจ้งเรื่องร้องเรียน แจ้งเบาะแส ให้ถ้อยคำหรือให้ข้อมูลใดๆ ถ้าพิสูจน์ได้ด้วยการกระทำโดยไม่สุจริต หรือจงใจกลั่นแกล้ง ใส่ร้าย บิดเบือนข้อเท็จจริง กรณีเป็นพนักงานจะต้องได้รับการพิจารณาโทษทางวินัยตามข้อบังคับการทำงาน และระเบียบของบริษัท กรณีเป็นการกระทำโดยบุคคลภายนอก รวมถึงการกระทำโดยพนักงานบริษัท และทำให้บริษัทได้รับความเสียหาย บริษัทอาจจะพิจารณาดำเนินการทางกฎหมาย ตามแต่กรณี

บริษัทฯ กำหนดนโยบายธรรมาภิบาลจรรยาบรรณ และข้อพึงปฏิบัติสำหรับพนักงาน และผู้บริหารให้ถือปฏิบัติอย่างเคร่งครัด โดยได้ให้ความสำคัญต่อสิทธิของผู้มีส่วนได้เสียทุกกลุ่มโดยมีรายละเอียด ดังนี้

- ปฏิบัติตามเงื่อนไขการกู้ยืมตามข้อตกลง
- ปฏิบัติกับพนักงานอย่างเท่าเทียมเป็นธรรม และให้ผลตอบแทนที่เหมาะสม
- การซื้อสินค้าและบริการจากผู้ค้าให้เป็นไปตามเงื่อนไขทางการค้า รวมถึงการปฏิบัติตามสัญญาอย่างเคร่งครัด และรอบคอบ
- ความรับผิดชอบต่อลูกค้า ทั้งในด้านคุณภาพของผลิตภัณฑ์ที่ได้มาตรฐาน และการให้บริการหลังการขาย รวมถึงรักษาความลับของลูกค้า
- ประพฤติตามกรอบกติกา การแข่งขันที่ดี หลีกเลี่ยงวิธีการไม่สุจริตเพื่อทำลายคู่แข่ง มีความรับผิดชอบต่อสภาพแวดล้อมของชุมชนและสังคม

หมวดที่ 4 การเปิดเผยข้อมูลและความโปร่งใส (Disclosure and Transparency)

บริษัทฯ มีนโยบายในการเปิดเผยข้อมูลและสารสนเทศอย่างถูกต้องครบถ้วนและทันเวลา เพื่อให้ผู้มีส่วนได้เสียต่างๆ สามารถรับทราบข้อมูลที่แสดงให้เห็นถึงผลการดำเนินงานฐานะทางการเงิน และข้อมูลอื่นๆ โดยผู้สนใจสามารถเข้าถึงข้อมูลต่างๆ ของบริษัทฯ ได้แก่ งบการเงิน รายงานประจำปี โดยบริษัทฯ มีการปรับปรุงข้อมูลต่างๆ ให้เป็นปัจจุบันอย่างสม่ำเสมอ คุณภาพของรายงานทางการเงินเป็นเรื่องที่ผู้ถือหุ้นและบุคคลภายนอกให้ความสำคัญ คณะกรรมการบริษัทฯ จึงต้องมั่นใจว่าข้อมูลที่แสดงในรายงานทางการเงินมีความถูกต้องเป็นไปตามมาตรฐานการบัญชีที่รับรองโดยทั่วไปและผ่านการตรวจสอบจากผู้สอบบัญชีที่เป็นอิสระและมีการกำหนดนโยบายการเผยแพร่ข้อมูลสู่สาธารณะ (Disclosure Policy) ให้ชัดเจน เช่น จัดให้มีการทำคำอธิบายและวิเคราะห์ของฝ่ายบริหาร เพื่อประกอบการเปิดเผยงบการเงินทุกไตรมาสทั้งนี้ เพื่อให้ให้นักลงทุนได้รับทราบข้อมูลและเข้าใจการเปลี่ยนแปลงที่เกิดขึ้นกับฐานะการเงินและผลการดำเนินงานของบริษัทฯ ในแต่ละไตรมาสได้ดียิ่งขึ้น นอกเหนือจากข้อมูลตัวเลขในงบการเงินเพียงอย่างเดียว จัดส่งรายงานทางการเงินต่อตลาดหลักทรัพย์ฯ และกลต.ภายในเวลาที่กำหนด เพื่อให้ผู้ลงทุนได้รับทราบข้อมูลและเข้าใจการเปลี่ยนแปลงที่เกิดขึ้นกับฐานะทางการเงินและผลการดำเนินงานของบริษัทฯ ทั้งนี้บริษัทฯ มีนโยบายเปิดเผยสารสนเทศที่สำคัญต่อสาธารณชน ดังนี้

- วัตถุประสงค์ของบริษัทฯ
- ฐานะการเงิน และผลการดำเนินงานของบริษัทฯ โครงสร้างการถือหุ้น และสิทธิในการออกเสียง
- รายชื่อกรรมการ อนุกรรมการชุดต่างๆ ประธาน กรรมการ กรรมการผู้จัดการ และค่าตอบแทน
- บัญญัติและนโยบายเกี่ยวกับการจัดการความเสี่ยงที่สำคัญ และสามารถมองเห็นได้ทั้งที่เกี่ยวกับการดำเนินงานและการเงิน (Material Foreseeable Risk Factors)
- นโยบายและโครงสร้างการกำกับดูแลกิจการ (Corporate Governance Structures and Policies) รวมทั้งความรับผิดชอบของคณะกรรมการในการรายงานทางการเงิน และรายงานของประธานคณะกรรมการตรวจสอบ เป็นต้น
- เปิดเผยในรายงานประจำปีเกี่ยวกับจำนวนครั้งที่กรรมการ และ/หรืออนุกรรมการแต่ละท่านเข้าร่วมประชุม โดยเปรียบเทียบกับจำนวนครั้งของการประชุมคณะกรรมการ และ/หรือคณะอนุกรรมการในแต่ละปี
- เปิดเผยข้อมูลตามที่กำหนดโดยกฎหมายหรือข้อบังคับ ที่เกี่ยวข้องโดยบริษัทฯ ได้เผยแพร่ข้อมูลข่าวสารต่างๆดังกล่าวเพื่อให้ผู้ถือหุ้น ผู้ลงทุน และผู้ที่เกี่ยวข้องได้รับทราบ ผ่านช่องทางต่างๆ ได้แก่ ระบบข่าวของตลาดหลักทรัพย์ฯ เว็บไซต์ของบริษัท (www.blissintelligence.co.th) และแบบแสดงรายการข้อมูลประจำปีแบบ (56-1) เป็นต้น

หมวดที่ 5 ความรับผิดชอบของคณะกรรมการ

กรรมการพึงปฏิบัติหน้าที่ด้วยความรับผิดชอบ ระมัดระวัง ซื่อสัตย์สุจริต และเป็นไปตามกฎหมาย วัตถุประสงค์ ข้อบังคับ และ มติคณะกรรมการบริษัท ตลอดจนมติที่ประชุมผู้ถือหุ้น รวมถึงมีบทบาทในการกำกับดูแลกิจการเพื่อประโยชน์สูงสุดของบริษัทฯ อันนำไปสู่ความเจริญเติบโตอย่างยั่งยืน โดยรับผิดชอบผลการปฏิบัติหน้าที่ต่อผู้มีส่วนได้เสียอื่น รวมถึงเป็นอิสระจากฝ่ายจัดการ นอกจากนี้คณะกรรมการบริษัทได้จัดให้มีคณะกรรมการชุดย่อยเพื่อการกำกับดูแลกิจการ โดยทำหน้าที่เฉพาะด้านช่วยศึกษาถ่วงนกรองงานของคณะกรรมการบริษัทอีกด้วย บริษัทฯ ได้ดำเนินการดังนี้

- คณะกรรมการชุดย่อย ได้แก่ คณะกรรมการตรวจสอบ คณะกรรมการบริหารความเสี่ยง และคณะกรรมการสรรหา และกำหนดค่าตอบแทนได้จัดประชุมเพื่อพิจารณาถ่วงนกรองเรื่องต่างๆ ตามขอบเขต อำนาจหน้าที่ ที่คณะกรรมการบริษัทกำหนดให้ รวมถึงที่ได้มอบหมายเพิ่มเติมเพื่อให้ได้ข้อสรุปที่เหมาะสมเพื่อนำเสนอคณะกรรมการบริษัทพิจารณาอนุมัติ หรือรับทราบต่อไป
- จัดให้มีการประชุมคณะกรรมการบริษัทอย่างน้อยสามเดือนต่อครั้ง และเพิ่มเติมตามความจำเป็น เพื่อพิจารณาและติดตามเรื่องต่างๆ ที่เกี่ยวข้องกับการดำเนินกิจการ การลงทุน รวมทั้งการรายงานผลการดำเนินงานรายเดือนของกลุ่มบริษัทฯ โดยฝ่ายจัดการได้นำเสนอยังคณะกรรมการชุดย่อยเฉพาะเรื่องเพื่อพิจารณาถ่วงนกรองในรายละเอียดก่อนนำเสนอซึ่งที่ประชุมคณะกรรมการบริษัท พิจารณาอนุมัติ
- การรายงานผลประกอบการและฐานะทางการเงินของบริษัทฯอย่างน้อยสามเดือนต่อครั้ง และสรุปเป็นรายไตรมาสต่อคณะกรรมการบริษัทพร้อมทั้งการรายงานของคณะกรรมการตรวจสอบที่เกี่ยวข้องกับงบการเงิน
- มีการนำเสนอข้อกฎหมายหรือประกาศที่เกี่ยวข้องกับบริษัทจดทะเบียนให้แก่คณะกรรมการบริษัทรับทราบอย่างสม่ำเสมอโดยสำนักกฎหมายของบริษัทฯ หรือที่ปรึกษากฎหมายจากภายนอก
- จัดให้มีระบบการควบคุมภายใน และมาตรการบริหารความเสี่ยง พร้อมทั้งมีการทบทวนและประเมินระบบฯ หรือมาตรการควบคุมภายในต่างๆ อย่างสม่ำเสมอ และจัดทำรายงานประจำปีให้คณะกรรมการบริษัทและฝ่ายจัดการรับทราบ เพื่อปรับปรุงเพิ่มประสิทธิภาพการดำเนินงาน

การกำกับดูแลกรรมการ ผู้บริหาร และบุคคลผู้ซึ่งล่วงรู้ข้อมูลภายในมิให้กระทำการอันไม่เป็นธรรมเกี่ยวกับการซื้อขายหลักทรัพย์ (Market Misconduct)

บริษัทฯ ได้ระบุไว้ในนโยบายการกำกับดูแลกิจการ ถึงพฤติกรรมต้องห้ามที่ถือว่าเข้าข่ายเป็นการกระทำอันไม่เป็นธรรมเกี่ยวกับการซื้อขายหลักทรัพย์ ได้แก่

1. การเปิดเผยข้อมูลนี้อาจทำให้ผู้ลงทุนและตลาดทุนเสียหาย เช่น การบอกกล่าว เผยแพร่ หรือเปิดเผยข้อความเท็จหรือที่ทำให้สำคัญผิด รวมถึงการวิเคราะห์/คาดการณ์ที่ใช้ข้อมูลเท็จหรือบิดเบือนข้อมูล
2. การเอาเปรียบผู้ลงทุนอื่นโดยการใช้ประโยชน์จากข้อมูลที่ล่วงรู้มาเพื่อซื้อขายหลักทรัพย์บริษัท
3. การสร้างราคาหลักทรัพย์ โดยการซื้อขายหลักทรัพย์ที่ทำให้บุคคลทั่วไปเข้าใจผิดเกี่ยวกับราคาหรือปริมาณการซื้อขาย หรือการซื้อขายหลักทรัพย์ที่ทำให้ราคาหรือปริมาณการซื้อขายผิดไปจากสภาพปกติของตลาด

การแจ้งให้กรรมการ และผู้บริหารรับทราบหน้าที่ในการรายงานการถือหลักทรัพย์และสัญญาซื้อขายล่วงหน้าตาม มาตรา 59 ของพระราชบัญญัติหลักทรัพย์และตลาดหลักทรัพย์ ปี พ.ศ. 2535 ของตนเอง ของคู่สมรส หรือผู้ที่อยู่กินด้วยกันฉันสามีภรรยา (1) และบุตรที่ยังไม่บรรลุนิติภาวะ (2) และนิติบุคคลซึ่งตนเอง บุคคลตาม (1) และบุคคลตาม (2) ถือหุ้นรวมกันเกินกว่าร้อยละ 30 ของจำนวนสิทธิออกเสียงทั้งหมดของนิติบุคคลดังกล่าว และการถือหุ้นรวมกันดังกล่าวเป็นสัดส่วนที่มากที่สุดเหนือนิติบุคคลนั้น ที่ถือในบริษัท และบริษัทย่อย ในการประชุมคณะกรรมการบริษัททุกครั้งที่มีการเปลี่ยนแปลง (ซื้อ ขาย โอน หรือรับโอน) และต้องแจ้งให้บริษัทฯ ทราบ

โครงสร้างผู้ถือหุ้น

1. ข้อมูลหลักทรัพย์และผู้ถือหุ้น

จำนวนทุนจดทะเบียนและทุนชำระแล้ว

ณ วันที่ 30 ธันวาคม 2568 บริษัทฯ มีทุนจดทะเบียน 37,815,493,468.50 บาท เรียกชำระแล้ว 16,115,263,908.50 บาท แบ่งเป็นหุ้นสามัญ จำนวน 32,230,527,817 หุ้น มูลค่าที่ตราไว้หุ้นละ 0.50 บาท

2. รายชื่อผู้ถือหุ้นรายใหญ่

รายชื่อผู้ถือหุ้นรายใหญ่ 10 อันดับแรก ที่ปรากฏในสมุดทะเบียนผู้ถือหุ้น ณ วันที่ 30 ธันวาคม 2568 มีดังนี้

ลำดับ	ชื่อ-สกุล	หุ้นที่ถือรวม	ร้อยละ
1.	นาย อัฐ ทองแดง	6,820,000,000	21.16
2	นางสาว วีร ทองแดง	4,840,000,000	15.02
3	นาย อธิ ทองแดง	3,249,400,000	10.08
4	นางสาวกานาช เล็กวิจิตร	2,740,295,965	8.50
5	นาย อติคุณ ทองแดง	1,980,000,000	6.14
6	บริษัท ไทยเอ็นวีดีอาร์ จำกัด	823,740,461	2.56
7	นางจันทร์ราวดี วิทยานุกรณ์	660,000,000	2.05
8	นายพงษ์ศักดิ์ เวสสะเลิศ	437,800,000	1.36
9	นายพีระศักดิ์ กลิ่นสุนทร	374,330,000	1.16
10	นางสาวพรทิwa เจียดำรง	372,790,000	1.16

นโยบายการจ่ายเงินปันผล

“จ่ายเงินปันผลในอัตราไม่น้อยกว่าร้อยละ 30 ของกำไรสุทธิของงบการเงินรวมหลังจากหักเงินสำรองต่างๆ ทุกประเภท ตามที่ได้กำหนดไว้ในข้อบังคับของบริษัทและตามกฎหมาย ทั้งนี้การจ่ายเงินปันผลอาจมีการเปลี่ยนแปลงขึ้นอยู่กับแผนการขยายธุรกิจ สภาพคล่องความจำเป็น และความเหมาะสมอื่น ๆ ในอนาคต”

โครงสร้างการจัดการ

องค์ประกอบของคณะกรรมการ

องค์ประกอบของคณะกรรมการเป็นไปตามหลักเกณฑ์ของสำนักงานคณะกรรมการกำกับหลักทรัพย์และตลาดหลักทรัพย์ (ก.ล.ต.) ดังนี้

- มีกรรมการอิสระอย่างน้อย 1 ใน 3 ของจำนวนกรรมการทั้งหมด และไม่น้อยกว่า 3 คน
- มีคณะกรรมการตรวจสอบอย่างน้อย 3 คน

นิยามคณะกรรมการ

กรรมการที่เป็นผู้บริหาร หมายถึง ผู้มีอำนาจในการบริหารงาน และได้รับเงินเดือนประจำ ที่ได้รับการแต่งตั้งเป็นกรรมการ
กรรมการอิสระ หมายถึง กรรมการที่ไม่ได้เป็นผู้บริหารและต้องมีความสัมพันธ์ตามข้อกำหนดของสำนักงาน ก.ล.ต. และตลาดหลักทรัพย์ฯ

คุณสมบัติและเกณฑ์การสรรหากรรมการอิสระ

กรรมการอิสระของบริษัทฯ มีคุณสมบัติครบถ้วนและมีความเป็นอิสระตามหลักเกณฑ์ของคณะกรรมการกำกับหลักทรัพย์และตลาดหลักทรัพย์ และตลาดหลักทรัพย์แห่งประเทศไทย กล่าวคือ

1. ถือหุ้นไม่เกินร้อยละ 1 ของจำนวนหุ้นที่มีสิทธิออกเสียงทั้งหมดของบริษัท บริษัทใหญ่ บริษัทย่อย บริษัทย่อย บริษัทร่วม หรือนิติบุคคลที่อาจมีความขัดแย้ง ทั้งนี้ให้นับรวมการถือหุ้นของผู้ที่เกี่ยวข้องของกรรมการอิสระรายนั้นๆ ด้วย
2. ไม่เป็นหรือเคยเป็นกรรมการที่มีส่วนร่วมบริหารงาน ลูกจ้าง พนักงาน ที่ปรึกษาที่ได้รับเงินเดือนประจำ หรือผู้มีอำนาจควบคุมของบริษัท บริษัทใหญ่ บริษัทย่อย บริษัทร่วม หรือนิติบุคคลที่อาจมีความขัดแย้ง เว้นแต่จะพ้นจากการมีลักษณะดังกล่าวมาแล้วไม่น้อยกว่า 2 ปี ก่อนได้รับการแต่งตั้ง
3. ไม่เป็นบุคคลที่มีความสัมพันธ์ทางสายโลหิตหรือโดยการจดทะเบียนตามกฎหมายในลักษณะที่เป็น บิดา มารดา คู่สมรส พี่น้อง และบุตร รวมทั้งคู่สมรสของบุตร ของผู้บริหาร ผู้ถือหุ้นรายใหญ่ ผู้มีอำนาจควบคุม หรือบุคคลที่จะได้รับการเสนอให้เป็นผู้บริหารหรือ ผู้มีอำนาจควบคุมของบริษัท หรือบริษัทย่อย
4. ไม่มีหรือเคยมีความสัมพันธ์ทางธุรกิจกับบริษัท บริษัทใหญ่ บริษัทย่อย หรือนิติบุคคลที่อาจมีความขัดแย้งในลักษณะที่ขัดขวางการพิจารณาอย่างอิสระของตน รวมทั้งไม่เป็นหรือเคยเป็นผู้ถือหุ้นรายใหญ่ กรรมการซึ่งไม่ใช่กรรมการอิสระ หรือผู้บริหาร ของผู้ที่มีความสัมพันธ์ทางธุรกิจกับบริษัท บริษัทใหญ่ บริษัทย่อย หรือนิติบุคคลที่อาจมีความขัดแย้ง เว้นแต่จะพ้นจากการมีลักษณะดังกล่าวมาแล้วไม่น้อยกว่า 2 ปี ก่อนได้รับการแต่งตั้ง
5. ไม่เป็นหรือเคยเป็นผู้สอบบัญชีของบริษัท บริษัทใหญ่ บริษัทย่อย บริษัทร่วม หรือนิติบุคคลที่อาจมีความขัดแย้ง และไม่เป็นผู้ถือหุ้นรายใหญ่ กรรมการซึ่งไม่ใช่กรรมการอิสระ ผู้บริหาร หรือหุ้นส่วนผู้จัดการของสำนักงานสอบบัญชี ซึ่งมีผู้สอบบัญชีของบริษัท บริษัทใหญ่ บริษัทย่อย บริษัทร่วม หรือนิติบุคคลที่อาจมีความขัดแย้ง เว้นแต่จะพ้นจากการมีลักษณะดังกล่าวมาแล้วไม่น้อยกว่า 2 ปี ก่อนได้รับการแต่งตั้ง
6. ไม่เป็นหรือเคยเป็นผู้ให้บริการทางวิชาชีพใดๆ ซึ่งรวมถึงการให้บริการเป็นที่ปรึกษากฎหมายหรือที่ปรึกษาทางการเงิน ซึ่งได้รับค่าบริการเกินกว่า 2 ล้านบาทต่อปี จากบริษัทใหญ่ บริษัทย่อย บริษัทร่วม หรือนิติบุคคลที่อาจมีความขัดแย้ง ทั้งนี้ ในกรณีที่ผู้ให้บริการทางวิชาชีพเป็นนิติบุคคลให้รวมถึงการเป็นผู้ถือหุ้นรายใหญ่ กรรมการซึ่งไม่ใช่กรรมการอิสระ ผู้บริหาร หรือหุ้นส่วนผู้จัดการ ของผู้ให้บริการทางวิชาชีพนั้นด้วย เว้นแต่จะพ้นจากการมีลักษณะดังกล่าวมาแล้วไม่น้อยกว่า 2 ปี ก่อนได้รับการแต่งตั้ง
7. ไม่เป็นกรรมการที่ได้รับแต่งตั้งขึ้นเพื่อเป็นตัวแทนของกรรมการของบริษัท ผู้ถือหุ้นรายใหญ่ หรือผู้ถือหุ้นซึ่งเป็นผู้เกี่ยวข้องกับผู้ถือหุ้นรายใหญ่ของบริษัท

8. ไม่มีลักษณะอื่นใดที่ทำให้ไม่สามารถให้ความเห็นอย่างเป็นทางการในฐานะกรรมการอิสระ อาจได้รับมอบหมายจากคณะกรรมการให้ตัดสินใจในการดำเนินกิจการของบริษัท บริษัทใหญ่ บริษัทย่อย บริษัทร่วม บริษัทย่อยลำดับเดียวกัน หรือนิติบุคคลที่อาจมีความขัดแย้งโดยมีการตัดสินใจในรูปแบบขององค์คณะ

โครงสร้างคณะกรรมการ

โครงสร้างคณะกรรมการบริษัท ณ วันที่ 31 ธันวาคม 2568 ประกอบด้วยกรรมการ 7 ท่าน เป็นกรรมการอิสระ 4 ท่าน ซึ่งคุณสมบัติของกรรมการอิสระสอดคล้องกับเกณฑ์ที่สำนักงานคณะกรรมการ ก.ล.ต. กำหนด คุณสมบัติของกรรมการอิสระรายชื่อและขอบเขตอำนาจหน้าที่ของคณะกรรมการบริษัทฯ รวมทั้งการสรรหากรรมการได้แสดงอยู่ในหัวข้อ “โครงสร้างการ จัดการ” ทั้งนี้บริษัทฯ ได้มีนโยบายในการกำหนดจำนวนบริษัทฯ ที่กรรมการแต่ละท่านสามารถดำรงตำแหน่งโดยให้กรรมการแต่ละท่านสามารถดำรงตำแหน่งในบริษัทจดทะเบียนได้ไม่เกิน 5 บริษัท อย่างไรก็ตาม บริษัทฯ ยังไม่ได้กำหนดจำนวนวาระการดำรงตำแหน่งของกรรมการ แต่ได้ยึดถือความรู้และความสามารถที่จะสามารถดำรงตำแหน่งกรรมการของบริษัทฯ ต่อไป

บริษัทฯ มีนโยบายแยกบุคคลผู้ดำรงตำแหน่งประธานกรรมการและกรรมการผู้จัดการให้เป็นคนละบุคคล เพื่อความชัดเจน และความโปร่งใสในการบริหารงาน โดยมีการกำหนดขอบเขตอำนาจหน้าที่ความรับผิดชอบไว้อย่างชัดเจน รวมถึงเปิดเผยข้อมูลคุณสมบัติและวาระการดำรงตำแหน่งของกรรมการแต่ละท่านไว้ในแบบแสดงรายการข้อมูลประจำปี

1. ขอบเขตอำนาจหน้าที่ของคณะกรรมการบริษัทฯ

1) ปฏิบัติหน้าที่ให้เป็นไปตามกฎหมาย วัตถุประสงค์ และข้อบังคับของบริษัทฯ ตลอดจนมติที่ประชุมผู้ถือหุ้น ด้วยความซื่อสัตย์สุจริต และระมัดระวังผลประโยชน์ของบริษัทฯ

2) กำหนดนโยบายและทิศทางการดำเนินงานของบริษัทฯ และกำกับ ควบคุม ดูแลให้ฝ่ายจัดการดำเนินการให้เป็นไปตามนโยบายที่กำหนดไว้อย่างมีประสิทธิภาพ เพื่อเพิ่มมูลค่าทางเศรษฐกิจสูงสุดให้แก่กิจการ

3) มีความรับผิดชอบต่อผู้ถือหุ้นโดยสม่ำเสมอ ดำเนินงานโดยรักษาผลประโยชน์ของผู้ถือหุ้น มีการเปิดเผยข้อมูลต่อผู้ลงทุนอย่างถูกต้อง ครบถ้วน ได้มาตรฐาน

4) แต่งตั้งกรรมการตรวจสอบ คณะกรรมการกำกับดูแลกิจการที่ดีสรรหาและกำหนดค่าตอบแทน คณะกรรมการบริหารความเสี่ยงและกำหนดขอบเขตอำนาจหน้าที่และความรับผิดชอบของคณะกรรมการตรวจสอบ

5) รับผิดชอบในการอนุมัติรายงานทางการเงินที่ได้ตรวจสอบและ/หรือสอบทานโดยผู้สอบบัญชี ซึ่งได้ผ่านการสอบทานจากคณะกรรมการตรวจสอบ

คณะกรรมการบริษัทตามหนังสือรับรอง ณ วันที่ 31 ธันวาคม 2568 บริษัทฯ มีกรรมการบริษัททั้งสิ้น 7 ท่าน มีกรรมการอิสระเป็นจำนวน 3 ท่าน ซึ่งมากกว่า 1 ใน 3 ของจำนวนกรรมการทั้งคณะ มีความชัดเจนในการถ่วงดุลอำนาจที่เหมาะสม หนึ่งกรรมการแต่ละท่าน ในคณะกรรมการบริษัทฯ ชุดปัจจุบันเป็นผู้ทรงคุณวุฒิ ทั้งในด้านทักษะและประสบการณ์ ดังนี้

- กรรมการที่เป็นผู้บริหาร 1 ท่าน
- กรรมการที่ไม่เป็นผู้บริหาร 2 ท่าน
- กรรมการอิสระ 4 ท่าน

ชื่อ-สกุล	ตำแหน่ง	จำนวนหุ้นที่ถือครอง (หุ้น)	สัดส่วนการถือหุ้น (ร้อยละ)
1. นายอนุภาพ จามิกรณ์	ประธานคณะกรรมการบริษัท / กรรมการอิสระ	-	-
2. นางเพชรรัตน์ ทองแดง	กรรมการ	242,000,000	0.75
3. นายอิทธิ ทองแดง	กรรมการ	3,249,400,000	10.08
4. นายอมตะ ทัศนภักดี	กรรมการผู้จัดการ	1,000,000	0.03
5. นายพินิจ วุฒิพันธุ์	ประธานกรรมการตรวจสอบ / กรรมการอิสระ	-	-
6. นายพงศ์ศักดิ์ สุทธิศรีปก	กรรมการตรวจสอบ / กรรมการอิสระ	32,100,000	0.10
7. นายอรรคกิตติ ไม่เกตุ	กรรมการตรวจสอบ / กรรมการอิสระ	-	-

คำตอบแทนรายเดือน และค่าเบี้ยประชุม ปี 2568										
รายชื่อ	คำตอบแทนรายเดือน	กรรมการบริษัท	จำนวนประชุม	กรรมการตรวจสอบ	จำนวนประชุม	กรรมการบริหารความเสี่ยง	จำนวนประชุม	กรรมการสรรหาและกำหนดคำตอบแทน	จำนวนประชุม	รวม
1. นายอนุภาพ จามิกรณ์ ประธานกรรมการ	360,000	160,000	8/8	-	-	-	-	-	-	520,000
2. นายอิทธิ ทองแดง กรรมการ	240,000	120,000	8/8	-	-	-	-	-	-	360,000
3. นางเพชรรัตน์ ทองแดง กรรมการ / กรรมการสรรหาและกำหนดคำตอบแทน	240,000	120,000	8/8	-	-	-	-	10,000	1/1	370,000
4. นายอมตะ ทัศนภักดี * กรรมการ / กรรมการผู้จัดการ/ กรรมการบริหารความเสี่ยง	-	120,000	8/8	-	-	20,000	2/2	-	-	140,000
5. นายพินิจ วุฒิพันธุ์ ประธานกรรมการตรวจสอบ / ประธานกรรมการสรรหาและกำหนดคำตอบแทน	240,000	120,000	8/8	60,000	4/4	-	-	15,000	1/1	435,000
6. นายพงศ์ศักดิ์ สุทธิศรีปก ประธานกรรมการบริหารความเสี่ยง / กรรมการตรวจสอบ	240,000	120,000	8/8	40,000	4/4	30,000	2/2	10,000	1/1	440,000
7. นายอรรคกิตติ ไม่เกตุ กรรมการตรวจสอบ / กรรมการบริหารความเสี่ยง	240,000	120,000	8/8	40,000	4/4	20,000	2/2	-	-	420,000
รวม	1,560,000	880,000		140,000		70,000		35,000		2,685,000

การแต่งตั้ง การลาออกและการพ้นจากตำแหน่งกรรมการ

ข้อบังคับของบริษัทฯ กำหนดให้ กรรมการของบริษัทเลือกตั้งโดยที่ประชุมผู้ถือหุ้น โดยกำหนดให้มีกรรมการไม่น้อยกว่า 5 คน และกรรมการไม่น้อยกว่ากึ่งหนึ่งของจำนวนกรรมการทั้งหมดต้องมีถิ่นที่อยู่ในราชอาณาจักร ในกรณีที่ตำแหน่งว่างลง เนื่องจากเหตุอื่นนอกจากถึงคราวต้องออกตามวาระให้กรรมการบริษัทเป็นผู้เลือกผู้มีคุณสมบัติเหมาะสมเข้าเป็นกรรมการบริษัท แทนในการประชุมครั้งถัดไป และหากกรรมการคนใดประสงค์จะลาออกจากบริษัทฯ ให้ยื่นหนังสือลาออกโดยการลาออกมีผล ตั้งแต่วันที่ใบลาออกไปถึงบริษัท

ในการประชุมสามัญประจำปีทุกครั้ง ให้กรรมการออกจากตำแหน่ง 1 ใน 3 เป็นอัตรา ถ้าจำนวนกรรมการที่จะแบ่ง ออกเป็น 3 ส่วนไม่ได้ ก็ให้ออกโดยจำนวนใกล้เคียงที่สุดกับส่วน 1 ใน 3 ทั้งนี้กรรมการผู้ออกจากตำแหน่งตามวาระนั้นอาจถูกเลือก เข้าดำรงตำแหน่งอีกก็ได้ นอกจากการพ้นตำแหน่งตามวาระแล้ว กรรมการพ้นจากตำแหน่งเมื่อ

- 1) ลาออก
- 2) ตาย
- 3) ขาดคุณสมบัติหรือมีลักษณะต้องห้ามตามมาตรา 68 แห่งพระราชบัญญัติบริษัทมหาชนจำกัด พ.ศ. 2535
- 4) ที่ประชุมผู้ถือหุ้นลงมติให้ออกตามมาตรา 76 แห่งพระราชบัญญัติบริษัทมหาชนจำกัด พ.ศ. 2535
- 5) ศาลมีคำสั่งให้ออก
- 6) นอกจากการพ้นจากตำแหน่งของกรรมการด้วยเหตุตามที่กำหนดในกฎหมายว่าด้วยบริษัทมหาชนจำกัดแล้ว กรรมการย่อมพ้นจากตำแหน่งเมื่อมีลักษณะที่แสดงถึงการขาดความเหมาะสมที่จะได้รับความไว้วางใจให้ บริหารจัดการกิจการที่มีมหาชนเป็นผู้ถือหุ้นตามที่กำหนดในมาตรา 89/3 และจะดำรงตำแหน่งกรรมการ บริษัทต่อไปไม่ได้ (มาตรา 89/4 พ.ร.บ.หลักทรัพย์ พ.ศ. 2551)

เลขานุการบริษัท

คณะกรรมการบริษัทได้แต่งตั้ง นางสาวพัชรวิไล อดิชาติพิชญจินดา ดำรงตำแหน่ง เลขานุการบริษัท ตั้งแต่วันที่ 9 พฤษภาคม 2562 เพื่อทำหน้าที่ให้คำแนะนำด้านกฎเกณฑ์ต่างๆที่คณะกรรมการจะต้องทราบและปฏิบัติหน้าที่ในการดูแล กิจกรรรมของคณะกรรมการรวมทั้งมีหน้าที่ตามที่กำหนดในพระราชบัญญัติหลักทรัพย์และตลาดหลักทรัพย์ พ.ศ. 2535 และที่ แก้ไขเพิ่มเติม โทร. 02-0263245 อีเมลล์ ir@blissintelligence.co.th

หน้าที่และความรับผิดชอบของเลขานุการบริษัท

1. จัดทำและเก็บรักษาเอกสารดังต่อไปนี้
 - ทะเบียนกรรมการ
 - หนังสือนัดประชุมคณะกรรมการ รายงานการประชุมคณะกรรมการบริษัท และรายงานประจำปีของบริษัท
 - หนังสือนัดประชุมผู้ถือหุ้น และรายงานการประชุมผู้ถือหุ้น
2. เก็บรักษารายงานการมีส่วนได้เสียที่รายงานโดยกรรมการและผู้บริหาร
3. ดำเนินการอื่นๆ ตามที่คณะกรรมการกำกับตลาดทุนประกาศ
4. จัดส่งสำเนารายงานการมีส่วนได้เสียของกรรมการและผู้บริหาร หรือของบุคคลที่มีความเกี่ยวข้อง ซึ่งเป็นส่วนได้ เสียที่เกี่ยวข้องกับการบริหารกิจการของบริษัท หรือบริษัทย่อยให้ประธานกรรมการ และประธานกรรมการ ตรวจสอบทราบภายในเจ็ดวันทำการนับแต่วันที่บริษัทได้รับรายงานนั้น

โครงสร้างคณะกรรมการชด้อย

คณะกรรมการบริษัท ได้แต่งตั้งกรรมการชด้อย เพื่อมีหน้าที่รับผิดชอบในด้านต่าง ๆ ดังนี้

1. คณะกรรมการตรวจสอบ

คณะกรรมการตรวจสอบของบริษัทฯ แต่งตั้งจากกรรมการบริษัทซึ่งมีคุณสมบัติตามที่กฎหมายหลักทรัพย์และตลาดหลักทรัพย์กำหนดมีจำนวนอย่างน้อย 3 ท่าน และอย่างน้อย 1 ท่านต้องเป็นผู้มีความเชี่ยวชาญด้านบัญชีและการเงิน กรรมการตรวจสอบของบริษัทฯ ประกอบด้วยกรรมการอิสระจำนวน 3 ท่านดังมีรายชื่อต่อไปนี้

- | | |
|-----------------------------|--|
| 1. นายพินิจ วุฒิพันธุ์ | ประธานคณะกรรมการตรวจสอบ / กรรมการอิสระ
มีความเชี่ยวชาญด้านบัญชีและการเงิน |
| 2. นายพงศ์ศักดิ์ สุทธิศรีปก | กรรมการตรวจสอบ / กรรมการอิสระ |
| 3. นายอรรคกิตต์ ไม้เกตุ | กรรมการตรวจสอบ / กรรมการอิสระ
มีความเชี่ยวชาญด้านบัญชีและการเงิน |

ขอบเขตอำนาจหน้าที่ของคณะกรรมการตรวจสอบ (Audit Committee)

คณะกรรมการตรวจสอบ มีขอบเขต หน้าที่ และความรับผิดชอบ ดังต่อไปนี้

1. สอบทานให้บริษัทมีการรายงานทางการเงินอย่างถูกต้องและเปิดเผยอย่างเพียงพอ
 2. สอบทานให้บริษัทมีระบบควบคุมภายในและระบบการตรวจสอบภายในที่เหมาะสมและมีประสิทธิภาพ และพิจารณาความเป็นอิสระของหน่วยงานตรวจสอบภายใน ตลอดจนให้ความเห็นชอบการพิจารณาแต่งตั้ง โยกย้าย เลิกจ้างหัวหน้าหน่วยงานตรวจสอบภายใน หรือหน่วยงานอื่นใดที่รับผิดชอบเกี่ยวกับการตรวจสอบภายใน
 3. สอบทานให้บริษัทปฏิบัติตามกฎหมายว่าด้วยหลักทรัพย์และตลาดหลักทรัพย์ ข้อกำหนดของตลาดหลักทรัพย์ และกฎหมายที่เกี่ยวข้องกับธุรกิจของบริษัท
 4. พิจารณา คัดเลือก เสนอแต่งตั้งบุคคลซึ่งมีความเป็นอิสระเพื่อทำหน้าที่เป็นผู้สอบบัญชีและเสนอค่าตอบแทน รวมทั้งเข้าร่วมประชุมกับผู้สอบบัญชีโดยไม่มีฝ่ายจัดการเข้าร่วมประชุมด้วยอย่างน้อยปีละ 1 ครั้ง
 5. พิจารณารายการที่เกี่ยวข้องกัน หรือรายการที่อาจมีความขัดแย้งทางผลประโยชน์ให้เป็นไปตามกฎหมายและข้อกำหนดของตลาดหลักทรัพย์ ทั้งนี้ เพื่อให้มั่นใจว่ารายการดังกล่าวสมเหตุสมผลและเป็นประโยชน์สูงสุดต่อบริษัท
 6. จัดทำรายงานของคณะกรรมการตรวจสอบโดยเปิดเผยไว้ในรายงานประจำปีของบริษัท ซึ่งรายงานดังกล่าวลงนามโดยประธานกรรมการตรวจสอบรายการดังกล่าวควรประกอบด้วยข้อมูลดังต่อไปนี้
 1. ความเห็นเกี่ยวกับความถูกต้อง ครบถ้วน เป็นที่เชื่อถือได้ของรายงานทางการเงินของบริษัท
 2. ความเห็นเกี่ยวกับความเพียงพอของระบบการควบคุมภายในของบริษัท
 3. ความเห็นเกี่ยวกับการปฏิบัติตามกฎหมายว่าด้วยหลักทรัพย์และตลาดหลักทรัพย์ ข้อกำหนดของตลาดหลักทรัพย์ หรือ
กฎหมายที่เกี่ยวข้องกับธุรกิจของบริษัท
 4. ความเห็นเกี่ยวกับความเหมาะสมของผู้สอบบัญชี
 5. ความเห็นเกี่ยวกับรายการที่อาจมีความขัดแย้งทางผลประโยชน์
 6. จำนวนการประชุมคณะกรรมการตรวจสอบ และการเข้าร่วมประชุมของกรรมการตรวจสอบแต่ละท่าน
 7. ความเห็นหรือข้อสังเกตโดยรวมที่คณะกรรมการตรวจสอบได้รับจากการปฏิบัติหน้าที่ตามกฎหมาย
 8. รายการอื่นใดที่เห็นว่าผู้ถือหุ้นและผู้ลงทุนทั่วไปควรทราบ ภายใต้ขอบเขตหน้าที่และความรับผิดชอบที่ได้รับมอบหมายจากคณะกรรมการบริษัท
7. ปฏิบัติการอื่นใดตามที่คณะกรรมการของบริษัทมอบหมายด้วยความเห็นชอบจากคณะกรรมการตรวจสอบ

2. คณะกรรมการสรรหา และกำหนดค่าตอบแทน

คณะกรรมการสรรหา และกำหนดค่าตอบแทน ได้รับการแต่งตั้งจากคณะกรรมการบริษัท ประกอบด้วยกรรมการจำนวน 3 ท่านดังมีรายชื่อต่อไปนี้

1. นายพินิจ	วุฒิพันธ์	ประธานคณะกรรมการฯ / กรรมการอิสระ
2. นางเพชรรัตน์	ทองแดง	กรรมการ
3. นายพงศ์ศักดิ์	สุทธิศรีปก	กรรมการ / กรรมการอิสระ

ขอบเขตอำนาจหน้าที่ของคณะกรรมการ

ด้านการสรรหา

(1) กำหนดนโยบาย หลักเกณฑ์ และวิธีการสรรหา และคัดเลือกบุคคลให้ดำรงตำแหน่งกรรมการบริษัทฯ กรรมการผู้จัดการ ผู้มีอำนาจในการจัดการและผู้บริหารระดับสูง และเลขานุการบริษัท เพื่อเสนอต่อคณะกรรมการบริษัท และ/หรือเสนอขออนุมัติต่อที่ประชุมผู้ถือหุ้นแล้วแต่กรณี

(2) คัดเลือกและเสนอชื่อบุคคลที่มีคุณสมบัติเหมาะสมและเป็นไปตามระเบียบและกฎหมาย กำหนด เพื่อดำรงตำแหน่งกรรมการบริษัทฯ กรรมการในคณะกรรมการชุดย่อย และผู้มีอำนาจในการจัดการให้คณะกรรมการบริษัทพิจารณา ทั้งนี้ในการเสนอชื่อกรรมการบริษัทคณะกรรมการกำกับดูแลกิจการที่ดี และสรรหาจะพิจารณาถึงประสบการณ์อย่างน้อยด้านหนึ่งด้านใดที่สำคัญสำหรับคณะกรรมการบริษัท เช่น การเงิน การธนาคาร บริหารธุรกิจการตลาด การบริหารทรัพยากรบุคคล กฎหมาย การจัดการเป็นต้น ตลอดจนพิจารณาถึงความสามารถที่จะช่วยให้การดำเนินการของคณะกรรมการบริษัทเป็นไปอย่างรอบคอบยิ่งขึ้น ความสามารถในการดำเนินการตัดสินใจทางธุรกิจอย่างมีเหตุมีผลความสามารถในการคิดอย่างมีกลยุทธ์ แสดงให้เห็นได้ถึงความสามารถในการเป็นผู้นำ รวมทั้งมีความชำนาญในวิชาชีพในระดับสูง มีความซื่อสัตย์ ตลอดจนมีคุณสมบัติส่วนบุคคลอื่นที่เหมาะสม

(3) ปฏิบัติการอื่นใดที่เกี่ยวกับการสรรหาตามที่คณะกรรมการบริษัทมอบหมาย

ด้านกำหนดค่าตอบแทน

(1) กำหนดนโยบาย และหลักเกณฑ์การจ่ายค่าตอบแทนและผลประโยชน์อื่นของคณะกรรมการบริษัท คณะกรรมการชุดย่อยและฝ่ายบริหาร โดยมีหลักเกณฑ์ที่ชัดเจน โปร่งใส และนำเสนอต่อที่ประชุมคณะกรรมการบริษัท และ/หรือที่ประชุมผู้ถือหุ้นเพื่อพิจารณาอนุมัติแล้วแต่กรณี

(2) ให้คำแนะนำค่าตอบแทนของคณะกรรมการบริษัท และคณะกรรมการชุดย่อย และฝ่ายบริหาร ให้มีผลตอบแทนที่เหมาะสมกับหน้าที่และความรับผิดชอบ

(3) เปิดเผยนโยบายเกี่ยวกับการกำหนดค่าตอบแทน และเปิดเผยค่าตอบแทนในรูปแบบต่างๆ

(4) ปฏิบัติการอื่นใดที่เกี่ยวกับการกำหนดค่าตอบแทนตามที่คณะกรรมการบริษัทมอบหมาย

นโยบายการพิจารณาค่าตอบแทนกรรมการบริษัทและผู้บริหารระดับสูง

คณะกรรมการมีบทบาทสำคัญในการกำหนดนโยบายและกำกับดูแลการดำเนินงานของบริษัท การพิจารณาค่าตอบแทนของกรรมการ และกรรมการชุดย่อยต่างๆ จึงสมควรพิจารณาจัดสรรให้อยู่ในระดับที่เหมาะสม และสอดคล้องกับภาระหน้าที่ความรับผิดชอบ และบทบาทการมีส่วนร่วมของกรรมการแต่ละท่าน

ในการกำหนดค่าตอบแทนกรรมการบริษัทมอบหมายให้คณะกรรมการสรรหาและพิจารณาค่าตอบแทน เป็นผู้พิจารณา กำหนดค่าตอบแทน ตามแนวทางดังต่อไปนี้

1. ค่าตอบแทนของคณะกรรมการบริษัท ให้พิจารณาจากหน้าที่ความรับผิดชอบของคณะกรรมการ และการทำงานของ กรรมการ ผ่านการอนุมัติจากผู้ถือหุ้น โดยมอบหมายให้คณะกรรมการสรรหา พิจารณาถึงประเภทค่าตอบแทน วิธีการ จ่ายค่าตอบแทน และ จำนวนค่าตอบแทนกรรมการ และนำเสนอคณะกรรมการบริษัทเพื่อให้ความเห็นชอบ และ นำเสนอต่อที่ประชุมผู้ถือหุ้น เพื่ออนุมัติ

ในการพิจารณาค่าตอบแทนดังกล่าวคณะกรรมการสรรหา คำนึงถึงหน้าที่ความรับผิดชอบ ความตั้งใจของกรรมการ ประเภท และขนาดธุรกิจของบริษัท ตลาด และคู่แข่ง โดยที่ค่าตอบแทนดังกล่าวต้องอยู่ในระดับที่เหมาะสมกับ ประสบการณ์ ความรู้ความสามารถ และเพียงพอที่จะจูงใจและรักษากรรมการที่มีคุณภาพไว้ รวมถึงค่าตอบแทน ผู้บริหารระดับสูงด้วย

2. ประเภทค่าตอบแทนกรรมการ ประกอบด้วย 2 ส่วน ดังนี้
 - 2.1 ค่าเบี้ยประชุม เพื่อสะท้อนการทำงานของกรรมการ และเพื่อจูงใจให้กรรมการปฏิบัติหน้าที่และเข้าประชุมอย่าง สม่ำเสมอ
 - 2.2 ค่าตอบแทนประจำเดือน เพื่อสะท้อนถึงหน้าที่และความรับผิดชอบของกรรมการซึ่งมีตลอดระยะเวลาที่ดำรง ตำแหน่งเป็นกรรมการ
3. วิธีการจ่ายค่าตอบแทน
 - 3.1 ค่าเบี้ยประชุมกำหนดให้จ่ายกรรมการทุกท่านที่เข้าประชุม (ทั้งกรรมการอิสระ กรรมการที่ไม่เป็นผู้ บริหาร และ กรรมการที่เป็นผู้บริหาร)
 - 3.2 ค่าตอบแทนรายเดือน ให้จ่ายเป็นรายเดือนสำหรับกรรมการอิสระ และกรรมการที่ไม่เป็นผู้บริหาร เท่านั้น เนื่องจากกรรมการที่เป็นผู้บริหารจะได้รับค่าตอบแทนในรูปแบบเงินเดือนซึ่งครอบคลุมหน้าที่และความรับผิดชอบ ในฐานะกรรมการที่เป็นผู้บริหาร

3. คณะกรรมการบริหารความเสี่ยง

บริษัทฯ มีคณะกรรมการบริหารความเสี่ยงได้รับการแต่งตั้งจากคณะกรรมการบริษัท ประกอบด้วยกรรมการจำนวน 3 ท่านดังมีรายชื่อต่อไปนี้

- | | | |
|------------------|-------------|----------------------------------|
| 1. นายพงศ์ศักดิ์ | สุทธิศรีปิก | ประธานคณะกรรมการฯ / กรรมการอิสระ |
| 2. นายอมตะ | ทัศนภักดิ์ | กรรมการ |
| 3. นายอรรคกิตต์ | ไม้เกตุ | กรรมการ / กรรมการอิสระ |

ขอบเขตอำนาจหน้าที่ของคณะกรรมการบริหารความเสี่ยง

(1) พิจารณาสอบถาม ทบทวน ปรับปรุง นำเสนอนโยบาย และกรอบการบริหารความเสี่ยงให้แก่คณะกรรมการบริษัท เพื่อพิจารณาอนุมัติ

(2) วางกลยุทธ์ให้สอดคล้องกับนโยบายบริหารความเสี่ยง โดยสามารถประเมิน ตรวจสอบติดตาม และควบคุมความเสี่ยง ของบริษัทฯ โดยรวมให้อยู่ในระดับที่ยอมรับได้ (Risk Appetite) และนำเสนอคณะกรรมการบริษัท เพื่อรับทราบ

(3) ติดตาม และกำกับดูแลกิจการ การพัฒนาแนวทางปฏิบัติตามนโยบายและกรอบการบริหารความเสี่ยงอย่างต่อเนื่อง เพื่อให้บริษัทฯ มีระบบบริหารความเสี่ยงที่มีประสิทธิภาพทั่วทั้งองค์กรและมีการปฏิบัติตามอย่างต่อเนื่อง

(4) สอบทานรายงานการบริหารความเสี่ยง เพื่อติดตามความเสี่ยงที่มีสาระสำคัญและดำเนินการ เพื่อให้มั่นใจว่า บริษัทฯ มีการจัดการความเสี่ยงอย่างเพียงพอและเหมาะสม

(5) ประสานงานกับคณะกรรมการตรวจสอบเกี่ยวกับความเสี่ยงที่สำคัญ และมีหน่วยงานตรวจสอบภายในเป็นผู้สอบ ทาน เพื่อให้มั่นใจว่าบริษัทฯ มีระบบการควบคุมภายในที่เหมาะสมต่อการจัดการเสี่ยง รวมทั้งมีการนำระบบการบริหารความ เสี่ยงมาปรับใช้ และปฏิบัติตามอย่างเหมาะสมทั่วทั้งองค์กร

- (6) รายงานผลการดำเนินงานเกี่ยวกับการบริหารจัดการความเสี่ยงของบริษัทฯ ต่อคณะกรรมการบริษัท รวมถึงแนวทางการจัดการความเสี่ยงที่สำคัญอย่างสม่ำเสมอ
- (7) ให้คำแนะนำ และคำปรึกษาแก่ผู้ทำงานหรือคณะทำงานที่เกี่ยวข้องกับการบริหารความเสี่ยง รวมทั้งพิจารณาแนวทางที่เหมาะสมในการแก้ไขปัญหาและข้อมูลต่างๆ ที่เกี่ยวกับการพัฒนาระบบบริหารความเสี่ยง
- (8) พิจารณาทบทวนแนวทางและเครื่องมือในการบริหารความเสี่ยงให้มีประสิทธิภาพ และเหมาะสมกับลักษณะความเสี่ยงแต่ละด้านของธุรกรรมที่บริษัทฯ ดำเนินการ
- (9) สนับสนุนผลักดันให้เกิดความร่วมมือในการบริหารความเสี่ยงโดยรวมของบริษัทฯ รวมทั้งทบทวน ความเพียงพอของนโยบายและระบบบริหารความเสี่ยงรวมถึงความมีประสิทธิภาพของระบบและการปฏิบัติตามนโยบาย
- (10) จัดให้มีการประเมินและวิเคราะห์ความเสียหายที่อาจเกิดขึ้นอย่างเป็นระบบและต่อเนื่อง ทั้งในภาวะปกติและภาวะวิกฤติ เพื่อให้มั่นใจว่า การสำรวจความเสี่ยงได้ครอบคลุมทุกขั้นตอนของการดำเนินธุรกิจ
- (11) สนับสนุนและพัฒนาการบริหารความเสี่ยงให้เกิดขึ้นอย่างต่อเนื่องทั้งองค์กรและสอดคล้องกับมาตรฐานสากล
- (12) ปฏิบัติงานอื่นใดเกี่ยวกับการบริหารความเสี่ยงที่คณะกรรมการบริษัทมอบหมาย

4. คณะผู้บริหาร

ในปี 2568 บริษัทฯ มีผู้บริหารรวมทั้งสิ้น จำนวน 9 ท่าน ประกอบด้วย

ลำดับ	ชื่อ-สกุล	ตำแหน่ง
1	นายอมตะ ทัศนภักดิ์	กรรมการผู้จัดการ
2	นายเชษฐ เจียมวิจักขณ์	รองกรรมการผู้จัดการ
3	นางสาวฤทัยรัตน์ สุวิจิตรพงษ์	ผู้ช่วยกรรมการผู้จัดการสายงานบัญชีและการเงิน
4	นางสาวณิชกานต์ รูปประดิษฐ์*	ผู้ช่วยกรรมการผู้จัดการสายงานปฏิบัติงานโครงการ USO
5	นายทรงพล มากพานิชย์วัฒน์	ผู้ช่วยกรรมการผู้จัดการสายงาน Project Implementation
6	นางสาววารีญา อันตรเสน	ผู้อำนวยการ ฝ่ายการตลาด
7	นายธวัชชัย แสงหาทัย	ผู้อำนวยการ สายงานโครงการ
8	นายศุภชัย พวงเกตุ	ผู้อำนวยการ สายงานปฏิบัติงานโครงการ USO
9	นายธนวุฒิ วันจันทร์ทิพย์	ผู้อำนวยการ สายงาน Renewable Energy and Innovation

* นางสาวณิชกานต์ รูปประดิษฐ์ ยื่นขอเกษียณในระหว่างปี 2568 จึงปรับผู้ดำรงตำแหน่งระดับบริหาร 4 รายแรกต่อจากผู้จัดการลงมาและผู้มีตำแหน่งเทียบเท่ารายที่ 4 ทุกสาย

ค่าตอบแทนคณะกรรมการและผู้บริหาร

กรรมการและ ผู้บริหาร	ปี 2567		ปี 2568		รายละเอียด
	จำนวน (คน)	ค่าตอบแทน (บาท)	จำนวน (คน)	ค่าตอบแทน (บาท)	
กรรมการ	7	2,575,000	7	2,685,000	ค่าตอบแทน และ ค่าเบี้ยประชุม
ผู้บริหาร	5	9,859,545.76	9	14,205,686	เงินเดือน และ สวัสดิการ

ขอบเขตอำนาจหน้าที่ของกรรมการผู้จัดการ

1. บริหารกิจการของบริษัทให้เป็นไปตามวัตถุประสงค์ ข้อบังคับ มติที่ประชุมผู้ถือหุ้น หรือนโยบาย คำสั่งใดๆ ที่คณะกรรมการบริษัทกำหนด รวมถึงการได้รับมอบหมายจากคณะกรรมการบริษัทเป็นคราวๆ ไป กับให้มีอำนาจบังคับบัญชาพนักงานของบริษัททุกระดับและทุกตำแหน่ง
 2. มีอำนาจอนุมัติและ/หรือเห็นชอบแก่การดำเนินการใดๆ ในการบริหารกิจการของบริษัทตามปกติและอันจำเป็นแก่การบริหารกิจการของบริษัทเป็นการทั่วไป ตามรายละเอียดดังต่อไปนี้
 - การบรรจุ การแต่งตั้ง การถอดถอน การเลื่อนหรือการลดระดับและ/หรือตำแหน่ง การกำหนดอัตราค่าจ้าง การตัดหรือลดค่าจ้าง การพิจารณาความดีความชอบ การลงโทษทางวินัย การให้รางวัล การจัดสรรโบนัส เพื่อตอบแทนการทำงาน หรือความดีความชอบ ตลอดจนการเลิกจ้างพนักงานระดับและ/หรือตำแหน่ง ผู้อำนวยการลงมา และให้รวมถึงพนักงานด้านตัวแทนฝ่ายขายทุกระดับและ/หรือทุกตำแหน่งด้วย
 3. เป็นผู้พิจารณาเรื่องกลยุทธ์ทางธุรกิจ การระดมทุนของบริษัทฯ เพื่อนำเสนอต่อคณะกรรมการบริษัทตามลำดับ
 4. ขออนุมัติการแต่งตั้งที่ปรึกษาต่างๆ ที่จำเป็นต่อการดำเนินงานของบริษัทฯ โดยผ่านคณะกรรมการบริษัท
- ทั้งนี้การมอบอำนาจดังกล่าวข้างต้นให้แก่กรรมการผู้จัดการ กำหนดให้กรรมการผู้จัดการหรือผู้รับมอบอำนาจจากกรรมการผู้จัดการไม่สามารถอนุมัติรายการที่ตนหรือบุคคลที่อาจมีความขัดแย้ง มีส่วนได้เสีย หรืออาจมีความขัดแย้งทางผลประโยชน์ในลักษณะอื่นใดทำกับบริษัทฯ หรือบริษัทย่อย

โครงสร้างองค์กร บริษัท บลิส อินเทลลิเจนซ์ จำกัด (มหาชน)

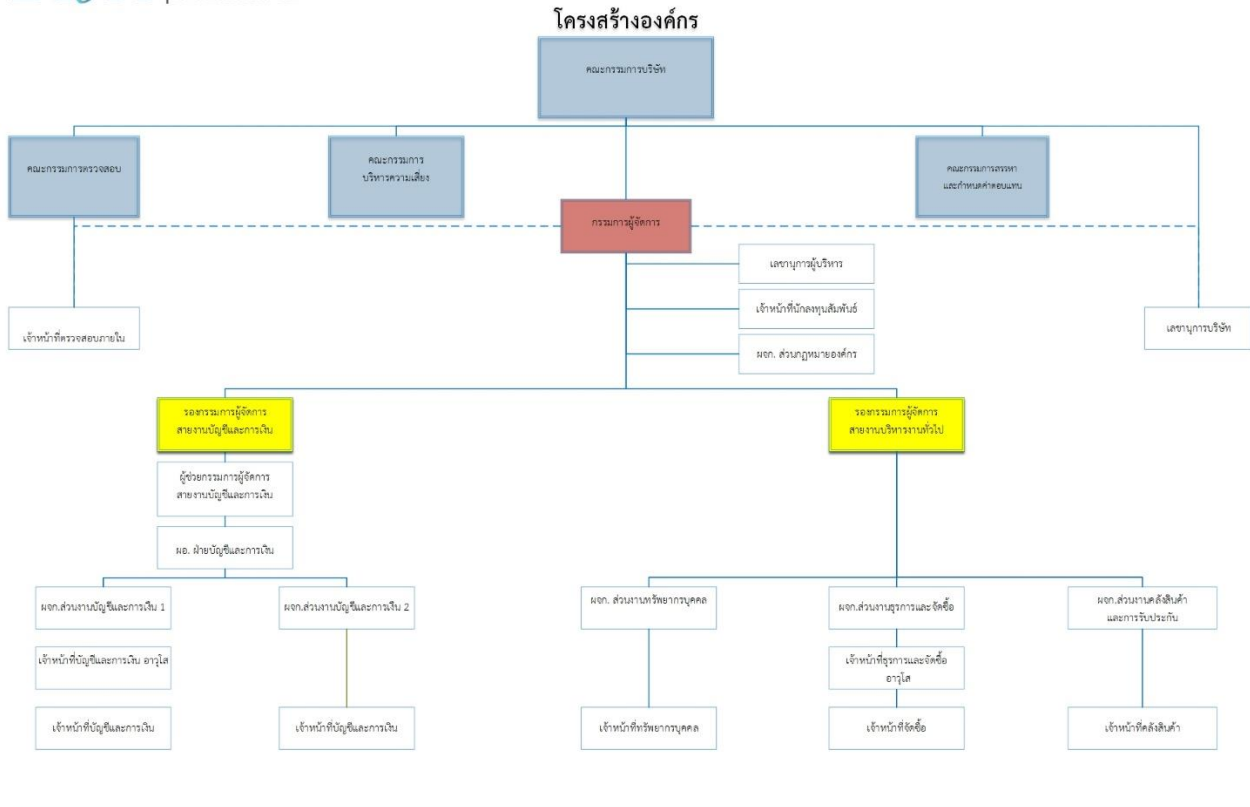

โครงสร้างองค์กร บริษัท บลิส อินโนเวชั่น จำกัด

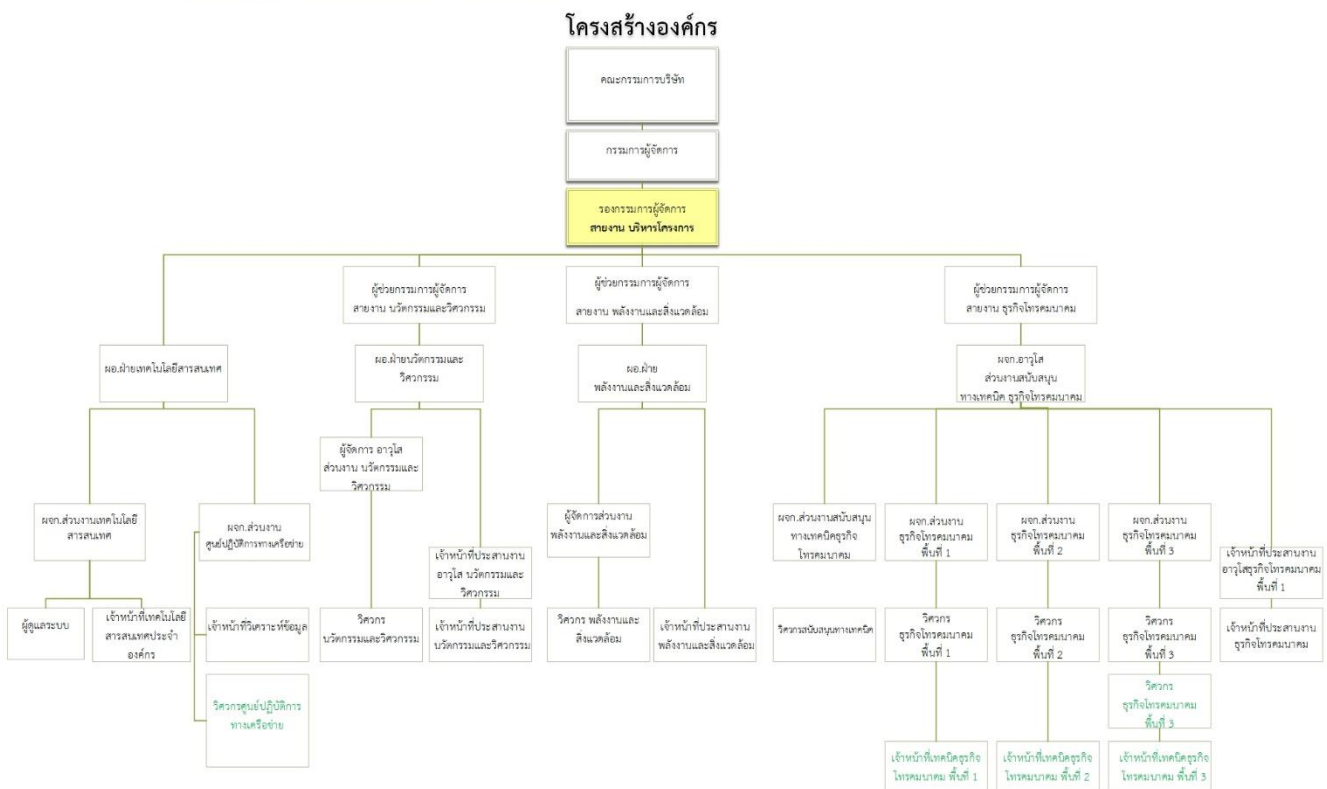

การควบคุมภายในและรายการระหว่างกัน

การควบคุมภายใน

เพื่อเป็นการเสริมสร้างความมั่นใจให้แก่ผู้ถือหุ้นของบริษัทฯ และเป็นการตระหนักถึงความสำคัญในเรื่องระบบการควบคุมภายในและระบบการรายงานสารสนเทศของคณะกรรมการบริษัทฯ บริษัทฯ จึงได้มีการเริ่มปรับปรุงระบบการควบคุมภายในให้มีความเพียงพอเหมาะสมกับการดำเนินธุรกิจของบริษัทฯ และบริษัทย่อย โดยตั้งแต่ปี 2561 เป็นต้นมา บริษัทฯ ได้ว่าจ้างผู้ตรวจสอบภายในอิสระ ได้แก่ บริษัท ตรวจสอบภายในธรรมาภิบาล จำกัด ซึ่งมีความอิสระ เที่ยงธรรม และมีความเชี่ยวชาญตามมาตรฐานวิชาชีพตรวจสอบภายใน เพื่อเข้าประเมินความเพียงพอของระบบการควบคุมภายในที่มีอยู่ ตรวจสอบการปฏิบัติงานในเรื่องต่างๆ และกิจกรรมควบคุมที่เกี่ยวข้อง (Control Activities) และระบบความเสี่ยงที่สำคัญของระบบการดำเนินงานของบริษัทฯ ซึ่งครอบคลุมถึง (1) การตรวจสอบข้อมูลทางการเงิน (Financial Audit) (2) การตรวจสอบการปฏิบัติงาน (Operational Audit) และ (3) การตรวจสอบการปฏิบัติตามข้อกำหนด (Compliance Audit) เพื่อให้มั่นใจว่าบริษัทฯ มีระบบการควบคุมภายในที่เหมาะสม และสร้างความเชื่อมั่นได้ว่าจะระบบการบริหารจัดการมีประสิทธิภาพและโปร่งใสสามารถตรวจสอบได้ มีความเพียงพอที่จะสนับสนุนให้บริษัทฯ มีความพร้อมในการนำหุ้นสามัญของบริษัทฯ ให้มีคุณสมบัติที่สามารถกลับมาซื้อขายได้ (Resume Stage) ในตลาดหลักทรัพย์ฯ

ทั้งนี้ การปฏิบัติงานของผู้ตรวจสอบภายในได้ครอบคลุมถึงการประเมินองค์ประกอบของการควบคุมภายใน (COSO) และการประเมินความเสี่ยงจากระบบการควบคุมภายในกระบวนการต่างๆ ในการประชุมคณะกรรมการตรวจสอบ ครั้งที่ 1/2568 เมื่อวันที่ 28 กุมภาพันธ์ 2568 โดยมีคณะกรรมการตรวจสอบของบริษัทฯ รวม 3 ท่านเข้าร่วมประชุม ได้พิจารณาแผนการตรวจสอบภายใน ประจำปี 2568 และมอบหมายให้ผู้ตรวจสอบภายในรายงานผลการตรวจสอบภายใน ซึ่งรายงานทุกฉบับได้ถูกนำเสนอต่อคณะกรรมการตรวจสอบ และคณะกรรมการบริษัทโดยมีสรุปการตรวจสอบดังนี้

ช่วงเวลาที่เข้าตรวจสอบ	กระบวนการที่ทำการตรวจสอบ
ครั้งที่ 1 ปี 2568	การบริหารงานบุคคล ขอบเขตการตรวจสอบ ดังนี้ <ul style="list-style-type: none">การวางแผนอัตรากำลังคน (Man Power)การคัดเลือก และสรรหาว่าจ้างบุคลากรการจัดการแฟ้มประวัติและฐานข้อมูลพนักงานการจัดทำโครงสร้างเงินเดือนการจ่ายเงินเดือน ค่าจ้าง/ค่าตอบแทน และสวัสดิการการนำส่งข้อมูลให้กับสำนักงานประกันสังคม และกรมสรรพากร
ทุกครั้งที่เข้าตรวจสอบ	การติดตามผล ของหน่วยงานที่ตรวจสอบภายในครั้งก่อน <ul style="list-style-type: none">เพื่อให้มั่นใจว่าข้อเสนอแนะเพื่อการปรับปรุงแก้ไขที่ได้นำเสนอฝ่ายจัดการไปแล้วนั้น ได้มีการนำไปปฏิบัติอย่างมีประสิทธิภาพ หรือผู้บริหารระดับสูงได้ยอมรับความเสี่ยง

จากรายงานผลการตรวจสอบภายใน พบว่าบริษัทฯ มีระบบการควบคุมภายในที่เพียงพอและเหมาะสม และมีความเสี่ยงส่วนใหญ่อยู่ในระดับกลาง-ต่ำ ทั้งนี้ไม่พบประเด็นหรือข้อบกพร่องที่อาจส่งผลกระทบต่อบริษัทฯ อย่างมีนัยสำคัญ ผู้ตรวจสอบภายในได้ให้ข้อเสนอแนะให้ฝ่ายที่เกี่ยวข้องไปดำเนินการ และจะนำการติดตามผลการตรวจสอบมารายงานให้ทราบในคราวถัดไป

รายการระหว่างกัน

รายการระหว่างบริษัทและบริษัทย่อยกับบุคคลที่เกี่ยวข้องกันสำหรับงวดปีสิ้นสุด ณ วันที่ 31 ธันวาคม 2568 มีดังนี้

บุคคล / นิติบุคคลที่ อาจมีความขัดแย้ง	ลักษณะการประกอบธุรกิจ	ลักษณะความสัมพันธ์
บริษัท บ้านนวลลักษณะ จำกัด	ประกอบกิจการให้เช่าที่ดิน อาคารที่พักอาศัย และอาคารสำนักงาน	เป็นบริษัทญาติสนิทของนายอิทธิ ทองแดง ถือหุ้นร้อยละ 40 (นายอิทธิ ทองแดงเป็นกรรมการ และผู้ถือหุ้นของบริษัทฯ)

บุคคล / นิติบุคคลที่ อาจมีความขัดแย้ง	รายการระหว่างกัน	มูลค่ารายการ (ล้านบาท)		ลักษณะรายการ / ความจำเป็นและความ สมเหตุสมผล
		งวด 12 เดือน สิ้นสุด ณ 31 ธ.ค. 68	งวด 12 เดือน สิ้นสุด ณ 31 ธ.ค. 67	
บจก. บ้านนวลลักษณะ มีบุคคลเกี่ยวข้องเป็น ญาติสนิทกับนายอิทธิ ทองแดง กรรมการ และเป็นผู้ถือหุ้น	บริษัท บลิส อินโนเวชั่น จำกัด			บริษัทย่อยได้เช่าอาคารสำนักงาน เพื่อใช้เป็นสถานที่ ประกอบการของบริษัทฯ และบริษัทย่อย โดยก่อนการทำ สัญญาเช่า บริษัทได้มีการเปรียบเทียบราคากับอาคารให้ เช่าอื่นอีก 3 แห่งแล้วจึงเลือกทำสัญญาเช่ากับบริษัท บ้านนวลลักษณะ จำกัด ซึ่งคิดราคาที่เหมาะสม (ค่าเช่า ประมาณ 350 บาทต่อตารางเมตรต่อเดือน) และ เงื่อนไขการเช่าที่ดีกว่า ปี 2568 และ 2567: ทรัพย์สินที่บริษัทย่อย เช่าบนถนน เฉลิมพระเกียรติ ร.9 แขวงหนองบอน เขตประเวศ กรุงเทพฯ - อาคาร D ชั้น 2-4 ขนาด 937.50 ตร.ม. เพื่อใช้เป็น อาคารสำนักงาน ระยะเวลาสัญญา 1/1/2566- 31/12/2568) ค่าเช่าและบริการตามสัญญา 336,600 บาทต่อเดือน - ที่ดินขนาด 800 ตร.ม. เพื่อใช้เป็นลานจอดรถ ระยะเวลาสัญญา 1/1/2566-31/12/2568) ค่าเช่า 1,000 บาทต่อเดือนและไม่มีหลักประกัน
	ค่าเช่าและค่าบริการ: ค่าเช่า อาคารสำนักงานและค่าบริการ	0.01	0.61	
	ดอกเบียจ่าย: ดอกเบียจ่ายสัญญา เช่าอาคารและบริการ	0.56	0.26	
	ลูกหนี้อื่น: เงินจ่ายล่วงหน้าค่าเช่า สำนักงาน	-	-	
สินทรัพย์ไม่หมุนเวียนอื่น - สุทธิ: เงินประกันค่าเช่าสำนักงาน เจ้าหนี้อื่น: ค่าบริการค่า สาธารณูปโภค	-	-	0.06	0.06

รายงานความรับผิดชอบของคณะกรรมการต่อรายงานทางการเงิน

เสนอ ท่านผู้ถือหุ้น บริษัท บลิส อินเทลลิเจนซ์ จำกัด (มหาชน)

คณะกรรมการบริษัทเป็นผู้รับผิดชอบต่อการเงินของบริษัท บลิส อินเทลลิเจนซ์ จำกัด (มหาชน) ซึ่งจัดทำขึ้นตามมาตรฐานการรายงานทางการเงิน ภายใต้พระราชบัญญัติการบัญชี พ.ศ.2543 และตามข้อกำหนดของคณะกรรมการกำกับหลักทรัพย์และตลาดหลักทรัพย์ว่าด้วยการจัดทำและนำเสนอรายงานทางการเงินภายใต้พระราชบัญญัติหลักทรัพย์และตลาดหลักทรัพย์ พ.ศ.2535 มีการเปิดเผยข้อมูลสำคัญอย่างเพียงพอในหมายเหตุประกอบงบการเงิน โดยผ่านการตรวจสอบจากผู้สอบบัญชี ในรายงานของผู้สอบบัญชี เพื่อให้เป็นประโยชน์ต่อผู้ถือหุ้น และนักลงทุนทั่วไปอย่างโปร่งใส

คณะกรรมการบริษัททำหน้าที่กำกับดูแลและพัฒนาบรรษัทภิบาล รวมทั้งจัดให้มีและดำรงไว้ซึ่งระบบการบริหารความเสี่ยงและการควบคุมภายใน โดยคณะกรรมการบริษัทได้แต่งตั้งคณะกรรมการตรวจสอบ คณะกรรมการบริหารความเสี่ยง และคณะกรรมการสรรหาและกำหนดค่าตอบแทน ซึ่งประกอบด้วยคณะกรรมการที่ทำหน้าที่กำกับดูแลงบการเงิน ประเมินระบบการควบคุมภายในและการตรวจสอบภายใน การบริหารความเสี่ยง และนโยบายสรรหาและกำหนดค่าตอบแทนให้มีประสิทธิภาพและประสิทธิผล คณะกรรมการบริษัทมีความเห็นว่าจากการปฏิบัติตามที่กล่าวมาข้างต้น สามารถสร้างความเชื่อมั่นได้ว่างบการเงินของบริษัท บลิส อินเทลลิเจนซ์ จำกัด (มหาชน) แสดงฐานะการเงิน ผลการดำเนินงาน และกระแสเงินสดประจำปีสิ้นสุดวันที่ 31 ธันวาคม 2568 ถูกต้องในสาระสำคัญแล้ว

**บริษัท บลิส อินเทลลิเจนซ์ จำกัด (มหาชน)
และบริษัทย่อย**

งบการเงินสำหรับปีสิ้นสุดวันที่ 31 ธันวาคม 2568

และ

รายงานของผู้สอบบัญชีรับอนุญาต

รายงานของผู้สอบบัญชีรับอนุญาต

เสนอ ผู้ถือหุ้นบริษัท บลิส อินเทลลิเจนซ์ จำกัด (มหาชน)

ความเห็น

ข้าพเจ้าได้ตรวจสอบงบการเงินรวมของบริษัท บลิส อินเทลลิเจนซ์ จำกัด (มหาชน) และบริษัทย่อย (“กลุ่มบริษัท”) และของเฉพาะบริษัท บลิส อินเทลลิเจนซ์ จำกัด (มหาชน) (“บริษัท”) ตามลำดับ ซึ่งประกอบด้วยงบฐานะการเงินรวมและงบฐานะการเงินเฉพาะกิจการ ณ วันที่ 31 ธันวาคม 2568 งบกำไรขาดทุนเบ็ดเสร็จรวมและงบกำไรขาดทุนเบ็ดเสร็จเฉพาะกิจการ งบการเปลี่ยนแปลงส่วนของผู้ถือหุ้นรวมและงบการเปลี่ยนแปลงส่วนของผู้ถือหุ้นเฉพาะกิจการ และงบกระแสเงินสดรวมและงบกระแสเงินสดเฉพาะกิจการ สำหรับปีสิ้นสุดวันเดียวกัน และหมายเหตุประกอบงบการเงินรวมถึงข้อมูลนโยบายการบัญชีที่มีสาระสำคัญ

ข้าพเจ้าเห็นว่า งบการเงินรวมและงบการเงินเฉพาะกิจการข้างต้นนี้แสดงฐานะการเงินรวมและฐานะการเงินเฉพาะกิจการของกลุ่มบริษัทและบริษัท ตามลำดับ ณ วันที่ 31 ธันวาคม 2568 ผลการดำเนินงานรวมและผลการดำเนินงานเฉพาะกิจการ และกระแสเงินสดรวมและกระแสเงินสดเฉพาะกิจการ สำหรับปีสิ้นสุดวันเดียวกันโดยถูกต้องตามที่ควรในสาระสำคัญตามมาตรฐานการรายงานทางการเงิน

เกณฑ์ในการแสดงความเห็น

ข้าพเจ้าได้ปฏิบัติตามตรวจสอบตามมาตรฐานการสอบบัญชี ความรับผิดชอบของข้าพเจ้าได้กล่าวไว้ในวรรคความรับผิดชอบของผู้สอบบัญชีต่อการตรวจสอบงบการเงินรวมและงบการเงินเฉพาะกิจการในรายงานของข้าพเจ้า ข้าพเจ้ามีความเป็นอิสระจากกลุ่มบริษัทและบริษัทตามประมวลจรรยาบรรณของผู้ประกอบวิชาชีพบัญชี รวมถึง มาตรฐานเรื่องความเป็นอิสระ ที่กำหนดโดยสภาวิชาชีพบัญชี (ประมวลจรรยาบรรณของผู้ประกอบวิชาชีพบัญชี) ในส่วนที่เกี่ยวข้องกับการตรวจสอบงบการเงินรวมและงบการเงินเฉพาะกิจการ และข้าพเจ้าได้ปฏิบัติตามความรับผิดชอบด้านจรรยาบรรณอื่น ๆ ตามประมวลจรรยาบรรณของผู้ประกอบวิชาชีพบัญชี ข้าพเจ้าเชื่อว่าหลักฐานการสอบบัญชีที่ข้าพเจ้าได้รับเพียงพอและเหมาะสมเพื่อใช้เป็นเกณฑ์ในการแสดงความเห็นของข้าพเจ้า

ข้อมูลและเหตุการณ์ที่เน้น

- ข้าพเจ้าขอให้สังเกตหมายเหตุประกอบงบการเงินข้อ 29 หนี้สินที่อาจเกิดขึ้นเกี่ยวกับสัญญาซื้อขายคอมพิวเตอร์แบบพกพาที่เกิดขึ้นในปี 2556 ซึ่งบริษัทไม่สามารถส่งมอบสินค้าคอมพิวเตอร์แบบพกพาให้แก่บริษัทมหาชนแห่งหนึ่ง (“ผู้ซื้อลำดับสุดท้าย”) ได้ตามสัญญาที่กำหนด ซึ่งบริษัทในต่างประเทศแห่งหนึ่ง (“ผู้ขาย”) และผู้ซื้อลำดับสุดท้ายได้ยกเลิกสัญญาดังกล่าวกับบริษัท ส่งผลให้มีความไม่แน่นอนจากการเรียกร้องค่าปรับ ค่าเสียหาย และค่าดอกเบี้ยที่อาจจะเกิดขึ้นในอนาคตจากผู้ซื้อลำดับสุดท้ายรวมทั้งความไม่แน่นอนในการใช้สิทธิไต่เบี่ยเพื่อเรียกร้องค่าเสียหายคืนจากผู้ขาย อย่างไรก็ตามจากความเห็นของที่ปรึกษากฎหมายของบริษัทและความเห็นของผู้บริหาร จนถึงปัจจุบันบริษัทไม่มีภาระผูกพันที่จะต้องจ่ายชำระหนี้ให้แก่ผู้ซื้อลำดับสุดท้ายและผู้ขาย ดังนั้นบริษัทจึงพิจารณาบันทึกถ้อยแถลงประมาณการค่าเสียหายตามสัญญาขายสินค้าจำนวน 37.90 ล้านบาท ในงบกำไรขาดทุนเบ็ดเสร็จสำหรับปีสิ้นสุดวันที่ 31 ธันวาคม 2567

ทั้งนี้ข้อสรุปของข้าพเจ้าไม่ได้เปลี่ยนแปลงไปเนื่องจากเรื่องดังกล่าวข้างต้น

เรื่องสำคัญในการตรวจสอบ

เรื่องสำคัญในการตรวจสอบคือเรื่องต่าง ๆ ที่มีนัยสำคัญที่สุดตามดุลยพินิจของผู้ประกอบวิชาชีพของข้าพเจ้าในการตรวจสอบงบการเงินรวมและงบการเงินเฉพาะกิจการสำหรับงวดปัจจุบัน ข้าพเจ้าได้นำเรื่องเหล่านี้มาพิจารณาในบริบทของการตรวจสอบงบการเงินรวมและงบการเงินเฉพาะกิจการโดยรวมและในการแสดงความเห็นของข้าพเจ้า ทั้งนี้ข้าพเจ้าไม่ได้แสดงความเห็นแยกต่างหากสำหรับเรื่องเหล่านี้

รายได้จากการให้บริการ และสินทรัพย์ที่เกิดขึ้นจากสัญญา	
อ้างอิงหมายเหตุข้อ 3ม และ 8 ของงบการเงินรวมและงบการเงินเฉพาะกิจการ	
เรื่องสำคัญในการตรวจสอบ	ได้ตรวจสอบเรื่องดังกล่าวอย่างไร
กลุ่มบริษัทรับรู้รายได้จากการให้บริการของธุรกิจวิศวกรรมเมื่อกลุ่มบริษัทปฏิบัติตามภาระที่ต้องปฏิบัติเสร็จตามเงื่อนไขที่ระบุในสัญญา โดยวิธีรับรู้ตลอดช่วงเวลาให้บริการตามอัตราส่วนของขั้นความสำเร็จของภาระงานที่ต้องปฏิบัติ โดยคำนวณจากต้นทุนที่เกิดขึ้นจริงกับต้นทุนที่ประมาณว่าจะใช้ในการให้บริการทั้งสิ้น ทั้งนี้ ในการรับรู้รายได้ตามวิธีดังกล่าว ผู้บริหารต้องใช้ดุลยพินิจในขั้นตอนการจัดทำประมาณการต้นทุนที่จะใช้ทั้งสิ้น และจำเป็นต้องมีความเชี่ยวชาญเฉพาะทางที่เกี่ยวข้องกับลักษณะของงานนั้นๆ นอกจากนี้ กระบวนการวัดมูลค่าของงาน รอบระยะเวลาที่	<p>วิธีการตรวจสอบของข้าพเจ้ารวมถึง</p> <ul style="list-style-type: none"> • ทำความเข้าใจเกี่ยวกับกระบวนการบันทึกรายการ การรับชำระหนี้ การจ่ายชำระ และการตั้งค่าเผื่อผลขาดทุนและบัญชีที่เกี่ยวข้อง รวมทั้งระบบการควบคุมภายในที่เกี่ยวข้อง • สอบทานการออกแบบและการปฏิบัติตามระบบการควบคุมภายในในเรื่องดังกล่าว • สอบทานรายละเอียดของสัญญาการให้บริการของโครงการที่เกิดขึ้นระหว่างปี • สอบทานวิธีการที่ผู้บริหารใช้ในการติดตามและพิจารณาความสมเหตุสมผลของการจัดทำประมาณ

เรื่องสำคัญในการตรวจสอบ	ได้ตรวจสอบเรื่องดังกล่าวอย่างไร
<p>เหมาะสมในการรับรู้รายได้ และการคำนวณอัตราส่วนของชั้นความสำเร็จของภาระงานที่ต้องปฏิบัติอาจไม่ถูกต้อง รวมทั้งความน่าจะเป็นของโอกาสที่เกิดความล่าช้า การวัดมูลค่าของค่าปรับที่อาจเกิดขึ้น ซึ่งในปี 2568 กลุ่มบริษัทมีรายได้จากการให้บริการเป็นจำนวน 292.90 ล้านบาท (คิดเป็นสัดส่วนร้อยละ 82 ของรายได้รวม) ประกอบด้วย ณ วันที่ 31 ธันวาคม 2568 มีสินทรัพย์ที่เกิดจากสัญญา จำนวน 179.61 ล้านบาท (คิดเป็นสัดส่วนร้อยละ 28 ของสินทรัพย์รวม) ดังนั้น ข้าพเจ้าพิจารณาว่าการรับรู้รายได้จากการให้บริการของธุรกิจวิศวกรรม และประมาณการค่าปรับและอื่นๆที่อาจเกิดขึ้นจากสัญญางานโครงการต่างๆ เป็นรายการที่มีผลกระทบต่องบการเงินของกลุ่มบริษัทและบริษัท ดังนั้นข้าพเจ้าจึงพิจารณาว่า เรื่องดังกล่าวเป็นเรื่องสำคัญในการตรวจสอบ</p>	<p>การต้นทุนโครงการ และการปรับเปลี่ยนประมาณการ ต้นทุนโครงการ การอนุมัติ และสุ่มทดสอบกับเอกสารที่เกี่ยวข้อง</p> <ul style="list-style-type: none"> • ทดสอบการคำนวณอัตราส่วนของชั้นความสำเร็จของภาระงานที่ต้องปฏิบัติของแต่ละโครงการ • สุ่มทดสอบความถูกต้องของการซื้อวัสดุ การจ่ายค่าจ้างและค่าใช้จ่ายที่เกี่ยวข้องกับเอกสารที่เกี่ยวข้อง • เข้าสังเกตการณ์โครงการที่อยู่ระหว่างทำ ณ วันสิ้นปี รวมทั้งสอบถามวิศวกร/ผู้ควบคุมงานที่รับผิดชอบ และทำความเข้าใจกระบวนการที่ใช้ในการประเมินชั้นความสำเร็จของภาระงานที่ต้องปฏิบัติ • พิจารณาความเพียงพอของการเปิดเผยข้อมูลตามข้อกำหนดในมาตรฐานการรายงานทางการเงินที่เกี่ยวข้อง

ข้อมูลอื่น

ผู้บริหารเป็นผู้รับผิดชอบต่อข้อมูลอื่น ข้อมูลอื่นประกอบด้วยข้อมูลซึ่งรวมอยู่ในรายงานประจำปี แต่ไม่รวมถึงงบการเงินรวมและงบการเงินเฉพาะกิจการและรายงานของผู้สอบบัญชีที่อยู่ในรายงานนั้น ซึ่งคาดว่ารายงานประจำปีจะถูกจัดเตรียมให้ข้าพเจ้าภายหลังวันที่ในรายงานของผู้สอบบัญชีนี้

ความเห็นของข้าพเจ้าต่องบการเงินรวมและงบการเงินเฉพาะกิจการไม่ครอบคลุมถึงข้อมูลอื่นและข้าพเจ้าไม่ได้ให้ความเชื่อมั่นต่อข้อมูลอื่น

ความรับผิดชอบของข้าพเจ้าที่เกี่ยวข้องกับการตรวจสอบงบการเงินรวมและงบการเงินเฉพาะกิจการ คือ การอ่านข้อมูลอื่นตามที่ระบุข้างต้นเมื่อจัดทำแล้ว และพิจารณาว่าข้อมูลอื่นมีความขัดแย้งที่มีสาระสำคัญกับงบการเงินรวมและงบการเงินเฉพาะกิจการหรือกับความรู้ที่ได้รับจากการตรวจสอบของข้าพเจ้า หรือปรากฏว่าข้อมูลอื่นมีการแสดงข้อมูลที่ขัดต่อข้อเท็จจริงอันเป็นสาระสำคัญหรือไม่

เมื่อข้าพเจ้าได้อ่านรายงานประจำปี หากข้าพเจ้าสรุปได้ว่าการแสดงข้อมูลที่ขัดต่อข้อเท็จจริงอันเป็นสาระสำคัญ ข้าพเจ้าต้องสื่อสารเรื่องดังกล่าวกับผู้มีหน้าที่ในการกำกับดูแลและขอให้ทำการแก้ไข

ความรับผิดชอบของผู้บริหารและผู้มีหน้าที่ในการกำกับดูแลต้องบการเงินรวมและงบการเงินเฉพาะกิจการ

ผู้บริหารมีหน้าที่รับผิดชอบในการจัดทำและนำเสนองบการเงินรวมและงบการเงินเฉพาะกิจการเหล่านี้โดยถูกต้องตามที่ควรตามมาตรฐานการรายงานทางการเงิน และรับผิดชอบเกี่ยวกับการควบคุมภายในที่ผู้บริหารพิจารณาว่าจำเป็นเพื่อให้สามารถจัดทำงบการเงินรวมและงบการเงินเฉพาะกิจการที่ปราศจากการแสดงข้อมูลที่ขัดต่อข้อเท็จจริงอันเป็นสาระสำคัญ ไม่ว่าจะเกิดจากการทุจริตหรือข้อผิดพลาด

ในการจัดทำงบการเงินรวมและงบการเงินเฉพาะกิจการ ผู้บริหารรับผิดชอบในการประเมินความสามารถของกลุ่มบริษัทและบริษัทในการดำเนินงานต่อเนื่อง เปิดเผยเรื่องที่เกี่ยวข้องกับการดำเนินงานต่อเนื่อง (ตามความเหมาะสม) และการใช้เกณฑ์การบัญชีสำหรับการดำเนินงานต่อเนื่องเว้นแต่ผู้บริหารมีความตั้งใจที่จะเลิกกลุ่มบริษัทและบริษัท หรือหยุดดำเนินงานหรือไม่สามารถดำเนินงานต่อเนื่องต่อไปได้

ผู้มีหน้าที่ในการกำกับดูแลมีหน้าที่ในการสอดส่องดูแลกระบวนการในการจัดทำรายงานทางการเงินของกลุ่มบริษัทและบริษัท

ความรับผิดชอบของผู้สอบบัญชีต่อการตรวจสอบงบการเงินรวมและงบการเงินเฉพาะกิจการ

การตรวจสอบของข้าพเจ้ามีวัตถุประสงค์เพื่อให้ได้ความเชื่อมั่นอย่างสมเหตุสมผลว่างบการเงินรวมและงบการเงินเฉพาะกิจการโดยรวมปราศจากการแสดงข้อมูลที่ขัดต่อข้อเท็จจริงอันเป็นสาระสำคัญหรือไม่ ไม่ว่าจะเกิดจากการทุจริตหรือข้อผิดพลาด และเสนอรายงานของผู้สอบบัญชีซึ่งรวมความเห็นของข้าพเจ้าอยู่ด้วย ความเชื่อมั่นอย่างสมเหตุสมผลคือความเชื่อมั่นในระดับสูงแต่ไม่ได้เป็นการรับประกันว่าการปฏิบัติงานตรวจสอบตามมาตรฐานการสอบบัญชีจะสามารถตรวจพบข้อมูลที่ขัดต่อข้อเท็จจริงอันเป็นสาระสำคัญที่มีอยู่ได้เสมอไป ข้อมูลที่ขัดต่อข้อเท็จจริงอาจเกิดจากการทุจริตหรือข้อผิดพลาดและถือว่ามีสาระสำคัญเมื่อคาดการณ์ได้อย่างสมเหตุสมผลว่ารายการที่ขัดต่อข้อเท็จจริงแต่ละรายการหรือทุกรายการรวมกันจะมีผลต่อการตัดสินใจทางเศรษฐกิจของผู้ใช้งบการเงินจากกรใช้งบการเงินรวมและงบการเงินเฉพาะกิจการเหล่านี้

ในการตรวจสอบของข้าพเจ้าตามมาตรฐานการสอบบัญชี ข้าพเจ้าได้ใช้ดุลยพินิจและการสังเกตและสงสัยเยี่ยงผู้ประกอบวิชาชีพตลอดการตรวจสอบ การปฏิบัติงานของข้าพเจ้ารวมถึง

- ระบุและประเมินความเสี่ยงจากการแสดงข้อมูลที่ขัดต่อข้อเท็จจริงอันเป็นสาระสำคัญในงบการเงินรวมและงบการเงินเฉพาะกิจการ ไม่ว่าจะเกิดจากการทุจริตหรือข้อผิดพลาด ออกแบบและปฏิบัติงานตามวิธีการตรวจสอบเพื่อตอบสนองต่อความเสี่ยงเหล่านั้น และได้หลักฐานการสอบบัญชีที่เพียงพอและเหมาะสมเพื่อเป็นเกณฑ์ในการแสดงความเห็นของข้าพเจ้า ความเสี่ยงที่ไม่พบข้อมูลที่ขัดต่อข้อเท็จจริงอันเป็นสาระสำคัญซึ่งเป็นผลมาจากการทุจริตจะสูงกว่าความเสี่ยงที่เกิดจากข้อผิดพลาดเนื่องจากการทุจริตอาจเกี่ยวกับการสมรู้ร่วมคิด การปลอมแปลงเอกสารหลักฐาน การตั้งใจละเว้นการแสดงผล การแสดงผลที่ไม่ตรงตามข้อเท็จจริงหรือการแทรกแซงการควบคุมภายใน

- ทำความเข้าใจในระบบการควบคุมภายในที่เกี่ยวข้องกับการตรวจสอบ เพื่อออกแบบวิธีการตรวจสอบที่เหมาะสมกับสถานการณ์ แต่ไม่ใช่เพื่อวัตถุประสงค์ในการแสดงความเห็นต่อความมีประสิทธิภาพของการควบคุมภายในของกลุ่มบริษัทและบริษัท
- ประเมินความเหมาะสมของนโยบายการบัญชีที่ผู้บริหารใช้และความสมเหตุสมผลของประมาณการทางบัญชีและการเปิดเผยข้อมูลที่เกี่ยวข้องซึ่งจัดทำขึ้นโดยผู้บริหาร
- สรุปเกี่ยวกับความเหมาะสมของการใช้เกณฑ์การบัญชีสำหรับการดำเนินงานต่อเนื่องของผู้บริหารและจากหลักฐานการสอบบัญชีที่ได้รับ สรุปว่ามีความไม่แน่นอนที่มีสาระสำคัญเกี่ยวกับเหตุการณ์หรือสถานการณ์ที่อาจเป็นเหตุให้เกิดข้อสงสัยอย่างมีนัยสำคัญต่อความสามารถของกลุ่มบริษัทและบริษัทในการดำเนินงานต่อเนื่องหรือไม่ ถ้าข้าพเจ้าได้ข้อสรุปว่ามีความไม่แน่นอนที่มีสาระสำคัญ ข้าพเจ้าต้องกล่าวไว้ในรายงานของผู้สอบบัญชีของข้าพเจ้าโดยให้ข้อสังเกตถึงการเปิดเผยข้อมูลในงบการเงินรวมและงบการเงินเฉพาะกิจการที่เกี่ยวข้อง หรือถ้าการเปิดเผยข้อมูลดังกล่าวไม่เพียงพอ ความเห็นของข้าพเจ้าจะเปลี่ยนแปลงไป ข้อสรุปของข้าพเจ้าขึ้นอยู่กับหลักฐานการสอบบัญชีที่ได้รับจนถึงวันที่ในรายงานของผู้สอบบัญชีของข้าพเจ้า อย่างไรก็ตาม เหตุการณ์หรือสถานการณ์ในอนาคตอาจเป็นเหตุให้กลุ่มบริษัทและบริษัทต้องหยุดการดำเนินงานต่อเนื่อง
- ประเมินการนำเสนอโครงสร้างและเนื้อหาของงบการเงินรวมและงบการเงินเฉพาะกิจการโดยรวม รวมถึงการเปิดเผยข้อมูลว่างบการเงินรวมและงบการเงินเฉพาะกิจการแสดงรายการและเหตุการณ์ในรูปแบบที่ทำให้มีการนำเสนอข้อมูลโดยถูกต้องตามที่ควรหรือไม่
- วางแผนและปฏิบัติตามตรวจสอบกลุ่มกิจการเพื่อให้ได้รับหลักฐานการสอบบัญชีที่เหมาะสมเพียงพอเกี่ยวกับข้อมูลทางการเงินของกิจการหรือหน่วยธุรกิจภายในกลุ่มบริษัทเพื่อใช้เป็นเกณฑ์ในการแสดงความเห็นต่องบการเงินของกลุ่มบริษัท ข้าพเจ้ารับผิดชอบต่อการกำหนดแนวทางการควบคุมดูแล และการสอบทานงานตรวจสอบที่ทำเพื่อวัตถุประสงค์ของการตรวจสอบกลุ่มบริษัท ข้าพเจ้าเป็นผู้รับผิดชอบแต่เพียงผู้เดียวต่อความเห็นของข้าพเจ้า

ข้าพเจ้าได้สื่อสารกับผู้มีส่วนที่ในการกำกับดูแลในเรื่องต่าง ๆ ที่สำคัญซึ่งรวมถึงขอบเขตและช่วงเวลาของการตรวจสอบตามที่ได้วางแผนไว้ ประเด็นที่มีนัยสำคัญที่พบจากการตรวจสอบรวมถึงข้อบกพร่องที่มีนัยสำคัญในระบบการควบคุมภายในหากข้าพเจ้าได้พบในระหว่างการตรวจสอบของข้าพเจ้า

ข้าพเจ้าได้ให้คำรับรองแก่ผู้มีส่วนที่ในการกำกับดูแลว่าข้าพเจ้าได้ปฏิบัติตามข้อกำหนดจรรยาบรรณที่เกี่ยวข้องกับความเป็นอิสระและได้สื่อสารกับผู้มีส่วนที่ในการกำกับดูแลเกี่ยวกับความสัมพันธ์ทั้งหมดตลอดจนเรื่องอื่นซึ่งข้าพเจ้าเชื่อว่ามีเหตุผลที่บุคคลภายนอกอาจพิจารณาว่ากระทบต่อความเป็นอิสระของข้าพเจ้าและมาตรการที่ข้าพเจ้าใช้เพื่อป้องกันไม่ให้ข้าพเจ้าขาดความเป็นอิสระและการดำเนินการเพื่อขจัดอุปสรรคหรือมาตรการป้องกันของข้าพเจ้า(ถ้ามี)



จากเรื่องที่เราสื่อสารกับผู้มีหน้าที่ในการกำกับดูแล ข้าพเจ้าได้พิจารณาเรื่องต่าง ๆ ที่มีนัยสำคัญที่สุดในการตรวจสอบงบการเงินรวมและงบการเงินเฉพาะกิจการในงวดปัจจุบันและกำหนดเป็นเรื่องสำคัญในการตรวจสอบ ข้าพเจ้าได้อธิบายเรื่องเหล่านี้ในรายงานของผู้สอบบัญชีเว้นแต่กฎหมายหรือข้อบังคับไม่ให้เปิดเผยต่อสาธารณะเกี่ยวกับเรื่องดังกล่าว หรือในสถานการณ์ที่ยากที่จะเกิดขึ้น ข้าพเจ้าพิจารณาว่าไม่ควรสื่อสารเรื่องดังกล่าวในรายงานของข้าพเจ้าเพราะการกระทำดังกล่าวสามารถคาดการณ์ได้อย่างสมเหตุสมผลว่าจะมีผลกระทบในทางลบมากกว่าผลประโยชน์ต่อส่วนได้เสียสาธารณะจากการสื่อสารดังกล่าว

(บัณฑิต ตั้งภากรณ์)

ผู้สอบบัญชีรับอนุญาต

เลขทะเบียน 8509

บริษัท พีเคเอฟ ออดิท (ประเทศไทย) จำกัด

กรุงเทพมหานคร

25 กุมภาพันธ์ 2569

บริษัท บลิส อินเทลลิเจนซ์ จำกัด (มหาชน) และบริษัทย่อย

งบฐานะการเงิน

หมายเหตุ	งบการเงินรวม		งบการเงินเฉพาะกิจการ		
	31 ธันวาคม 2568	31 ธันวาคม 2567	31 ธันวาคม 2568	31 ธันวาคม 2567	
	(บาท)				
สินทรัพย์					
สินทรัพย์หมุนเวียน					
เงินสดและรายการเทียบเท่าเงินสด	5	48,022,430	49,535,492	22,484,186	33,908,225
ลูกหนี้การค้า	4,6	33,097,440	23,967,757	-	-
ลูกหนี้หมุนเวียนอื่น	4,7	33,548,196	79,831,767	54,376,925	112,019,255
สินทรัพย์ที่เกิดจากสัญญา	8	179,612,190	266,188,440	-	-
เงินให้กู้ยืมระยะสั้น	4,9	36,473,830	29,343,632	253,173,830	245,843,632
สินค้าคงเหลือ-สุทธิ	10	-	-	-	-
สินทรัพย์ทางการเงินที่วัดมูลค่าผ่านกำไรขาดทุน	27	143,774,839	146,090,764	140,697,558	140,997,007
สินทรัพย์หมุนเวียนอื่น		86,373,190	98,068,145	17,619,275	18,325,386
รวมสินทรัพย์หมุนเวียน		560,902,115	693,025,997	488,351,774	551,093,505
สินทรัพย์ไม่หมุนเวียน					
เงินลงทุนในบริษัทย่อย	11	-	-	700,000	-
เงินลงทุนในการร่วมค้า	12	-	-	-	-
เครื่องตกแต่งและอุปกรณ์	13	40,046,032	1,357,031	38,600,026	46,391
สินทรัพย์สิทธิการใช้	14	2,872,199	8,046,282	1,175,669	1,637,633
สินทรัพย์ไม่มีตัวตน	15	833,665	40,280	810,201	76
เงินฝากธนาคารที่ติดภาระค้ำประกัน	16	46,687,073	39,623,870	46,687,073	39,623,870
สินทรัพย์ไม่หมุนเวียนอื่น		974,806	287,005	203,600	203,600
รวมสินทรัพย์ไม่หมุนเวียน		91,413,775	49,354,468	88,176,569	41,511,570
รวมสินทรัพย์		652,315,890	742,380,465	576,528,343	592,605,075

หมายเหตุประกอบงบการเงินเป็นส่วนหนึ่งของงบการเงินนี้

บริษัท บลิส อินเทลลิเจนซ์ จำกัด (มหาชน) และบริษัทย่อย

งบฐานะการเงิน

หมายเหตุ	งบการเงินรวม		งบการเงินเฉพาะกิจการ	
	31 ธันวาคม 2568	31 ธันวาคม 2567	31 ธันวาคม 2568	31 ธันวาคม 2567
	(บาท)			
หนี้สินและส่วนของผู้ถือหุ้น				
หนี้สินหมุนเวียน				
เงินเบิกเกินบัญชีและเงินกู้ยืม				
ระยะสั้นจากสถาบันการเงิน		40,740	-	-
เจ้าหนี้การค้า	4,17	68,635,877	76,023,295	37,393,887
เจ้าหนี้หมุนเวียนอื่น	4,18	78,678,224	92,970,068	6,292,215
ส่วนของหนี้สินตามสัญญาเช่าที่ถึงกำหนด				
ชำระภายในหนึ่งปี	14	989,587	4,975,370	469,693
ประมาณการหนี้สินหมุนเวียน				
สำหรับผลประโยชน์พนักงาน	20	6,413,851	-	-
ประมาณการหนี้สินหมุนเวียน	19	14,954,681	20,636,499	1,169,000
รวมหนี้สินหมุนเวียน		169,712,960	194,605,232	45,324,795
หนี้สินไม่หมุนเวียน				
หนี้สินตามสัญญาเช่า				
ชำระภายในหนึ่งปี	14	2,022,686	3,012,273	777,039
ประมาณการหนี้สินไม่หมุนเวียน				
สำหรับผลประโยชน์พนักงาน	20	6,193,139	6,084,368	5,115,931
ประมาณการหนี้สินไม่หมุนเวียน	19	1,512,370	1,512,370	-
รวมหนี้สินไม่หมุนเวียน		9,728,195	10,609,011	5,892,970
รวมหนี้สิน		179,441,155	205,214,243	51,217,765
ส่วนของผู้ถือหุ้น				
ทุนเรือนหุ้น				
ทุนจดทะเบียน				
(หุ้นสามัญจำนวน 75,630,986,937 หุ้น มูลค่า 0.5 บาทต่อหุ้น)		37,815,493,469	37,815,493,469	37,815,493,469
ทุนที่ออกและชำระแล้ว				
(หุ้นสามัญจำนวน 32,230,527,817 หุ้น มูลค่า 0.5 บาทต่อหุ้น)		16,115,263,909	16,115,263,909	16,115,263,909
ส่วนต่ำกว่ามูลค่าหุ้นสามัญ		(13,596,829,908)	(13,596,829,908)	(13,596,829,908)
ขาดทุนสะสม				
ยังไม่ได้จัดสรร		(2,045,514,380)	(1,981,267,779)	(1,993,123,423)
รวมส่วนของบริษัทใหญ่		472,919,621	537,166,222	525,310,578
ส่วนได้เสียที่ไม่มีอำนาจควบคุม		(44,886)	-	-
รวมส่วนของผู้ถือหุ้น		472,874,735	537,166,222	525,310,578
รวมหนี้สินและส่วนของผู้ถือหุ้น		652,315,890	742,380,465	592,605,075
หมายเหตุประกอบงบการเงินเป็นส่วนหนึ่งของงบการเงินนี้				

บริษัท บลิส อินเทลลิเจนซ์ จำกัด (มหาชน) และบริษัทย่อย
งบกำไรขาดทุนเบ็ดเสร็จ

หมายเหตุ	งบการเงินรวม		งบการเงินเฉพาะกิจการ		
	สำหรับปีสิ้นสุดวันที่ 31 ธันวาคม		สำหรับปีสิ้นสุดวันที่ 31 ธันวาคม		
	2568	2567	2568	2567	
	(บาท)				
รายได้					
รายได้จากการขายและให้บริการ	4,21	294,296,834	246,886,368	-	12,020
รายได้อื่น	4,22	60,774,873	66,714,442	80,773,656	71,009,260
รวมรายได้		355,071,707	313,600,810	80,773,656	71,021,280
ค่าใช้จ่าย					
ต้นทุนจากการขายและให้บริการ		294,868,269	254,530,024	-	3,735
ต้นทุนในการจัดจำหน่าย		7,247,687	7,970,278	113,776	49,482
ค่าใช้จ่ายในการบริหาร		78,257,980	66,162,755	38,693,308	40,938,526
ค่าใช้จ่ายอื่น		38,728,356	77,335,306	49,296,610	61,496,438
รวมค่าใช้จ่าย		419,102,292	405,998,363	88,103,694	102,488,181
ขาดทุนจากกิจกรรมดำเนินงาน		(64,030,585)	(92,397,553)	(7,330,038)	(31,466,901)
ต้นทุนทางการเงิน		(560,902)	(472,351)	(380,599)	(82,116)
ส่วนแบ่งกำไรจากเงินลงทุนในการร่วมค้า		-	262,498	-	-
ขาดทุนก่อนภาษีเงินได้		(64,591,487)	(92,607,406)	(7,710,637)	(31,549,017)
รายได้(ค่าใช้จ่าย)ภาษีเงินได้		-	-	-	-
ขาดทุนสำหรับปี		(64,591,487)	(92,607,406)	(7,710,637)	(31,549,017)
กำไร(ขาดทุน)เบ็ดเสร็จอื่น					
รายการที่จะไม่ถูกจัดประเภทใหม่ไว้ในกำไรหรือขาดทุนในภายหลัง :					
ผลกำไร(ขาดทุน)จากการวัดมูลค่าใหม่ของผลประโยชน์พนักงานที่กำหนดไว้		-	225,792	-	(1,488,649)
กำไร(ขาดทุน)เบ็ดเสร็จรวมสำหรับปี		(64,591,487)	(92,381,614)	(7,710,637)	(33,037,666)
การแบ่งปันขาดทุน					
ส่วนที่เป็นของผู้ถือหุ้นของบริษัทใหญ่		(64,246,601)	(92,607,406)	(7,710,637)	(31,549,017)
ส่วนที่เป็นของส่วนได้เสียที่ไม่มีอำนาจควบคุม		(344,886)	-	-	-
ขาดทุนสำหรับปี		(64,591,487)	(92,607,406)	(7,710,637)	(31,549,017)
การแบ่งปันกำไร(ขาดทุน)เบ็ดเสร็จรวม					
ส่วนที่เป็นของผู้ถือหุ้นของบริษัทใหญ่		(64,246,601)	(92,381,614)	(7,710,637)	(33,037,666)
ส่วนที่เป็นของส่วนได้เสียที่ไม่มีอำนาจควบคุม		(344,886)	-	-	-
กำไร(ขาดทุน)เบ็ดเสร็จรวมสำหรับปี		(64,591,487)	(92,381,614)	(7,710,637)	(33,037,666)
ขาดทุนต่อหุ้น					
ขาดทุนต่อหุ้นขั้นพื้นฐาน	25	(0.0020)	(0.0029)	(0.0002)	(0.0010)

บริษัท บลิส อินเทลลิเจนซ์ จำกัด (มหาชน) และบริษัทย่อย
 งบการเปลี่ยนแปลงส่วนของผู้ถือหุ้น

	งบการเงินรวม					
	ส่วนของผู้ถือหุ้นของบริษัท			รวมส่วนที่เป็นของ ผู้ถือหุ้นของ บริษัทใหญ่	ส่วนได้เสีย ที่ไม่มี อำนาจควบคุม	รวม ส่วนของผู้ถือหุ้น
	ทุนที่ออก และชำระแล้ว	ส่วนต่ำกว่า มูลค่าหุ้นสามัญ	ขาดทุนสะสม ยังไม่ได้จัดสรร			
	(บาท)					
สำหรับปีสิ้นสุดวันที่ 31 ธันวาคม 2567						
ยอดคงเหลือ ณ วันที่ 1 มกราคม 2567	16,115,263,909	(13,596,829,908)	(1,888,886,165)	629,547,836	-	629,547,836
กำไร(ขาดทุน)เบ็ดเสร็จสำหรับปี						
ขาดทุนสำหรับปี	-	-	(92,607,406)	(92,607,406)	-	(92,607,406)
กำไร(ขาดทุน)เบ็ดเสร็จอื่นสำหรับปี	-	-	225,792	225,792	-	225,792
รวมกำไร(ขาดทุน)เบ็ดเสร็จสำหรับปี	-	-	(92,381,614)	(92,381,614)	-	(92,381,614)
ยอดคงเหลือ ณ วันที่ 31 ธันวาคม 2567	16,115,263,909	(13,596,829,908)	(1,981,267,779)	537,166,222	-	537,166,222
สำหรับปีสิ้นสุดวันที่ 31 ธันวาคม 2568						
ยอดคงเหลือ ณ วันที่ 1 มกราคม 2568	16,115,263,909	(13,596,829,908)	(1,981,267,779)	537,166,222	-	537,166,222
กำไร(ขาดทุน)เบ็ดเสร็จสำหรับปี						
ขาดทุนสำหรับปี	-	-	(64,246,601)	(64,246,601)	(344,886)	(64,591,487)
กำไร(ขาดทุน)เบ็ดเสร็จอื่นสำหรับปี	-	-	-	-	-	-
ส่วนได้เสียที่ไม่มีอำนาจควบคุมของบริษัทย่อยเพิ่มขึ้น	-	-	-	-	300,000	300,000
รวมกำไร(ขาดทุน)เบ็ดเสร็จสำหรับปี	-	-	(64,246,601)	(64,246,601)	(44,886)	(64,291,487)
ยอดคงเหลือ ณ วันที่ 31 ธันวาคม 2568	16,115,263,909	(13,596,829,908)	(2,045,514,380)	472,919,621	(44,886)	472,874,735

หมายเหตุประกอบงบการเงินเป็นส่วนหนึ่งของงบการเงินนี้

บริษัท บลิส อินเทลลิเจนซ์ จำกัด (มหาชน) และบริษัทย่อย
 งบการเปลี่ยนแปลงส่วนของผู้ถือหุ้น

	งบการเงินเฉพาะกิจการ			รวม ส่วนของผู้ถือหุ้น
	ทุนที่ออก และชำระแล้ว	ส่วนต่ำกว่า มูลค่าหุ้นสามัญ	ขาดทุนสะสม ยังไม่ได้จัดสรร	
			(บาท)	
สำหรับปีสิ้นสุดวันที่ 31 ธันวาคม 2567				
ยอดคงเหลือ ณ วันที่ 1 มกราคม 2567	16,115,263,909	(13,596,829,908)	(1,952,375,120)	566,058,881
กำไร(ขาดทุน)เบ็ดเสร็จสำหรับปี				
ขาดทุนสำหรับปี	-	-	(31,549,017)	(31,549,017)
กำไร(ขาดทุน)เบ็ดเสร็จอื่นสำหรับปี	-	-	(1,488,649)	(1,488,649)
รวมกำไร(ขาดทุน)เบ็ดเสร็จสำหรับปี	-	-	(33,037,666)	(33,037,666)
ยอดคงเหลือ ณ วันที่ 31 ธันวาคม 2567	16,115,263,909	(13,596,829,908)	(1,985,412,786)	533,021,215
สำหรับปีสิ้นสุดวันที่ 31 ธันวาคม 2568				
ยอดคงเหลือ ณ วันที่ 1 มกราคม 2568	16,115,263,909	(13,596,829,908)	(1,985,412,786)	533,021,215
กำไร(ขาดทุน)เบ็ดเสร็จสำหรับปี				
ขาดทุนสำหรับปี	-	-	(7,710,637)	(7,710,637)
กำไร(ขาดทุน)เบ็ดเสร็จอื่นสำหรับปี	-	-	-	-
รวมกำไร(ขาดทุน)เบ็ดเสร็จสำหรับปี	-	-	(7,710,637)	(7,710,637)
ยอดคงเหลือ ณ วันที่ 31 ธันวาคม 2568	16,115,263,909	(13,596,829,908)	(1,993,123,423)	525,310,578

หมายเหตุประกอบงบการเงินเป็นส่วนหนึ่งของงบการเงินนี้

บริษัท บลิส อินเทลลิเจนซ์ จำกัด (มหาชน) และบริษัทย่อย
งบกระแสเงินสด

หมายเหตุ	งบการเงินรวม		งบการเงินเฉพาะกิจการ	
	สำหรับปีสิ้นสุดวันที่ 31 ธันวาคม		สำหรับปีสิ้นสุดวันที่ 31 ธันวาคม	
	2568	2567	2568	2567
	(บาท)			
กระแสเงินสดจากกิจกรรมดำเนินงาน				
ขาดทุนสำหรับปี	(64,591,487)	(92,607,406)	(7,710,637)	(31,549,017)
ปรับรายการที่กระทบขาดทุนสำหรับปีเป็นเงินสดรับ(จ่าย)				
จากกิจกรรมดำเนินงาน				
ค่าเสื่อมราคา	13,14.1	6,378,448	9,383,300	1,032,690
ค่าตัดจำหน่ายสินทรัพย์ที่ไม่มีตัวตน	15	97,614	27,996	68,875
ขาดทุนจากการด้อยค่าของสินทรัพย์ที่ไม่มีตัวตน	15	-	5,380,000	-
ผลขาดทุนด้านเครดิตที่คาดว่าจะเกิดขึ้น	6,7.8	36,500,026	46,980,705	3,413,388
ขาดทุนจากการลดมูลค่าสินค้าคงเหลือ	10	-	15,223,173	-
ประมาณการผลประโยชน์พนักงาน	20	7,169,701	930,599	701,657
กลับรายการประมาณการค่าเสียหายตามสัญญาขายสินค้า	19	-	(37,900,000)	-
กลับรายการประมาณการผลขาดทุนที่คาดว่าจะเกิดขึ้นงานโครงการ	19	(5,681,818)	-	(5,681,818)
(กำไร)ขาดทุนจากการปรับมูลค่ายุติธรรมของสินทรัพย์ทางการเงิน		(304,463)	2,731,186	(479,874)
ส่วนแบ่งกำไรจากเงินลงทุนในการร่วมค้า	12	-	(262,498)	-
กำไรจากการจำหน่ายอุปกรณ์		(31,243)	-	(31,029)
ขาดทุนจากการยกเลิกสัญญาเช่า		3,020	171,043	-
ขาดทุนจากการตัดจำหน่ายบัญชีสินทรัพย์		1,097,436	-	3,588
ต้นทุนทางการเงิน		560,902	472,351	380,599
ดอกเบี้ยรับ	22	(6,358,346)	(4,312,971)	(17,272,620)
ขาดทุนจากกิจกรรมดำเนินงานก่อนการเปลี่ยนแปลง				
ในสินทรัพย์และหนี้สินดำเนินงาน				
	(25,160,210)	(53,782,522)	(25,575,181)	(31,096,337)
การเปลี่ยนแปลงในสินทรัพย์และหนี้สินดำเนินงาน				
ลูกหนี้การค้า		(9,086,333)	(16,947,278)	142,729
ลูกหนี้หมุนเวียนอื่น		10,769,638	(42,413,578)	68,887,964
สินทรัพย์ที่เกิดจากสัญญา		86,576,250	30,713,747	-
สินค้าคงเหลือ		-	9,289,710	-
สินทรัพย์หมุนเวียนอื่น		11,622,241	8,123,612	(2,428,534)
สินทรัพย์ไม่หมุนเวียนอื่น		(687,800)	-	-
เจ้าหนี้การค้า		(7,387,418)	(10,899,150)	(311,553)
เจ้าหนี้หมุนเวียนอื่น		(13,748,709)	(12,446,800)	(3,208,310)
จ่ายชำระประมาณหนี้สินผลประโยชน์พนักงาน	20	(647,079)	-	-
กระแสเงินสดได้มาจาก(ใช้ไป)กิจกรรมดำเนินงาน				
	52,250,580	(88,362,259)	37,507,115	(37,253,975)
รับคืนภาษีเงินได้ถูกหัก ณ ที่จ่าย	12,830,705	6,453,364	3,689,939	2,731,615
จ่ายภาษีเงินได้ถูกหัก ณ ที่จ่าย	(13,162,695)	(6,794,623)	(558,882)	(529,892)
กระแสเงินสดได้มาจาก(ใช้ไป)กิจกรรมดำเนินงาน				
	51,918,590	(88,703,518)	40,638,172	(35,052,252)

หมายเหตุประกอบงบการเงินเป็นส่วนหนึ่งของงบการเงินนี้

บริษัท บลิส อินเทลลิเจนซ์ จำกัด (มหาชน) และบริษัทย่อย
งบกระแสเงินสด

หมายเหตุ	งบการเงินรวม		งบการเงินเฉพาะกิจการ	
	สำหรับปีสิ้นสุดวันที่ 31 ธันวาคม		สำหรับปีสิ้นสุดวันที่ 31 ธันวาคม	
	2568	2567	2568	2567
	(บาท)			
กระแสเงินสดจากกิจกรรมลงทุน				
รับดอกเบี้ย	5,349,990	4,207,462	2,470,869	9,718,094
เงินลงทุนชั่วคราวลดลง	-	100,000,000	-	100,000,000
เงินลงทุนในสินทรัพย์ทางการเงินระยะสั้น(เพิ่มขึ้น)ลดลง	779,323	(27,905,430)	779,323	(30,072,358)
เงินสดรับจากการจำหน่ายอุปกรณ์	61,380	-	60,280	-
ซื้ออุปกรณ์	13 (39,342,411)	(963,420)	(38,569,500)	(8,028)
ซื้อสินทรัพย์ไม่มีตัวตน	15 (891,000)	-	(879,000)	-
เงินให้กู้ยืมระยะสั้นเพิ่มขึ้น	(11,610,146)	(27,480,421)	(25,310,146)	(116,409,430)
รับชำระหนี้ให้กู้ยืมระยะสั้น	4,479,948	8,136,788	17,979,949	41,565,797
เงินฝากธนาคารที่ติดภาวะค้ำประกัน(เพิ่มขึ้น)ลดลง	(7,063,204)	40,339,590	(7,063,204)	40,339,590
เงินลงทุนในบริษัทย่อยเพิ่มขึ้น	-	-	(700,000)	-
เงินสดรับจากส่วนได้เสียที่ไม่มีอำนาจควบคุม	300,000	-	-	-
กระแสเงินสดสุทธิได้มาจาก(ใช้ไปใน)กิจกรรมลงทุน	(47,936,120)	96,334,569	(51,231,429)	45,133,665
กระแสเงินสดจากกิจกรรมจัดหาเงิน				
จ่ายต้นทุนทางการเงิน	(560,902)	(472,350)	(380,599)	(82,116)
เงินเบิกเกินบัญชีและเงินกู้ยืมระยะสั้น				
จากสถาบันการเงินเพิ่มขึ้น	40,740	-	-	-
จ่ายชำระหนี้สินตามสัญญาเช่า	(4,975,370)	(8,129,143)	(450,183)	(431,483)
กระแสเงินสดสุทธิใช้ไปในกิจกรรมจัดหาเงิน	(5,495,532)	(8,601,493)	(830,782)	(513,599)
เงินสดและรายการเทียบเท่าเงินสดเพิ่มขึ้น(ลดลง)สุทธิ	(1,513,062)	(970,442)	(11,424,039)	9,567,814
เงินสดและรายการเทียบเท่าเงินสดวันต้นปี	49,535,492	50,505,934	33,908,225	24,340,411
เงินสดและรายการเทียบเท่าเงินสด ณ 31 ธันวาคม	48,022,430	49,535,492	22,484,186	33,908,225
รายการที่ไม่ใช่เงินสด				
เจ้าหนี้ผู้ประกอบการ	13 584,112	-	584,112	-

บริษัท บลิส อินเทลลิเจนซ์ จำกัด (มหาชน) และบริษัทย่อย

หมายเหตุประกอบงบการเงิน

สำหรับปีสิ้นสุดวันที่ 31 ธันวาคม 2568

หมายเหตุ สารบัญ

- 1 ข้อมูลทั่วไป
- 2 เกณฑ์ในการจัดทำงบการเงินและนำเสนองบการเงิน
- 3 ข้อมูลนโยบายการบัญชีที่มีสาระสำคัญ
- 4 บุคคลหรือกิจการที่เกี่ยวข้องกัน
- 5 เงินสดและรายการเทียบเท่าเงินสด
- 6 ลูกหนี้การค้า
- 7 ลูกหนี้หมุนเวียนอื่น
- 8 สินทรัพย์ที่เกิดจากสัญญา
- 9 เงินให้กู้ยืมระยะสั้น
- 10 สินค้าคงเหลือ
- 11 เงินลงทุนในบริษัทย่อย
- 12 เงินลงทุนในการร่วมค้า
- 13 เครื่องตกแต่งและอุปกรณ์
- 14 สัญญาเช่า
- 15 สินทรัพย์ไม่มีตัวตน
- 16 เงินฝากธนาคารที่ติดภาระค้ำประกัน
- 17 เจ้าหนี้การค้า
- 18 เจ้าหนี้หมุนเวียนอื่น
- 19 ประมาณการหนี้สิน
- 20 ประมาณการหนี้สินผลประโยชน์พนักงาน
- 21 ส่วนงานดำเนินงานและการจำแนกรายได้
- 22 รายได้อื่น
- 23 ค่าใช้จ่ายตามธรรมชาติ
- 24 ค่าใช้จ่ายภาษีเงินได้
- 25 ขาดทุนต่อหุ้น
- 26 เครื่องมือทางการเงิน
- 27 การบริหารจัดการทุน
- 28 ภาวะผูกพันกับบุคคลหรือกิจการที่ไม่เกี่ยวข้องกัน
- 29 หนี้สินที่อาจเกิดขึ้น
- 30 รายได้จากการให้บริการ
- 31 สัญญาที่สำคัญ

บริษัท บลิส อินเทลลิเจนซ์ จำกัด (มหาชน) และบริษัทย่อย

หมายเหตุประกอบงบการเงิน

สำหรับปีสิ้นสุดวันที่ 31 ธันวาคม 2568

หมายเหตุประกอบงบการเงินเป็นส่วนหนึ่งของงบการเงิน

งบการเงินนี้ได้รับอนุมัติให้ออกงบการเงินจากคณะกรรมการบริษัทเมื่อวันที่ 25 กุมภาพันธ์ 2569

1. ข้อมูลทั่วไป

บริษัท บลิส อินเทลลิเจนซ์ จำกัด (มหาชน) (“บริษัท”) ได้จดทะเบียนเป็นบริษัทมหาชนตั้งแต่ปี 2547 เดิมบริษัทดำเนินธุรกิจเกี่ยวกับการนำเข้าเป็นตัวแทนจำหน่ายและจำหน่ายโทรศัพท์เคลื่อนที่บัตรเติมเงินซิมการ์ดและอะไหล่พร้อมอุปกรณ์

ปัจจุบันบริษัท บริษัทย่อยและกิจการร่วมค้า(“กลุ่มบริษัท”)ดำเนินธุรกิจให้บริการและรับเหมาติดตั้งงานโครงการโครงสร้างพื้นฐานและโครงข่ายโทรคมนาคม (Infrastructure & Telecommunication Solutions) รวมถึงธุรกิจให้บริการงานระบบเทคโนโลยีสารสนเทศ (Information Technology Solution) โดยมีที่อยู่ตามที่จดทะเบียนคือเลขที่ 96 ถนนเฉลิมพระเกียรติรัชกาลที่ 9 แขวงหนองบอน เขตประเวศ กรุงเทพมหานคร

บริษัทได้รับอนุญาตจากคณะกรรมการกิจการกระจายเสียงกิจการโทรทัศน์และกิจการโทรคมนาคมแห่งชาติ (“กสทช.”) ดังนี้ ใบอนุญาตประกอบกิจการโทรคมนาคมแบบที่หนึ่ง เลขที่ TEL 1/2561/051 เพื่อดำเนินการให้บริการเข้าถึงอินเทอร์เน็ตและบริการที่เกี่ยวข้องแก่ผู้ใช้บริการที่เป็นบุคคลองค์กรหรือหน่วยงานทั้งภาครัฐและเอกชนโดยบริษัทได้รับสิทธิตามใบอนุญาตดังกล่าวเริ่มตั้งแต่วันที่ 24 สิงหาคม 2561และครบกำหนดเปลี่ยนใบอนุญาตวันที่ 21 มิถุนายน 2569

ใบอนุญาตประกอบกิจการโทรคมนาคมแบบที่สามเลขที่ TEL 3/2567/004 เพื่อให้บริการโครงสร้างพื้นฐานคือระบบสาย โดยมีระยะเวลาการอนุญาต 15 ปี เริ่มตั้งแต่วันที่ 17 กรกฎาคม 2567 ถึงวันที่ 16 กรกฎาคม 2582

ณ วันที่ 31 ธันวาคม 2568 บริษัทมีผู้ถือหุ้นรายใหญ่คือกลุ่มครอบครัวตระกูลทองแดงร้อยละ 54.21 (ณ วันที่ 31 ธันวาคม 2567 ถือหุ้นร้อยละ 54.21)

บริษัท บลิส อินเทลลิเจนซ์ จำกัด (มหาชน) และบริษัทย่อย

หมายเหตุประกอบงบการเงิน

สำหรับปีสิ้นสุดวันที่ 31 ธันวาคม 2568

รายละเอียดของบริษัทย่อยและการร่วมค้า ณ วันที่ 31 ธันวาคม 2568 และ 2567 ดังนี้

ชื่อบริษัท	ลักษณะธุรกิจ	สัดส่วนเงินลงทุน (ร้อยละ)	
		31 ธันวาคม 2568	31 ธันวาคม 2567
บริษัทย่อยทางตรง			
บริษัท บลิส อินโนเวชัน จำกัด	ตัวแทนจำหน่ายรับเหมาติดตั้งงานโครงการโครงสร้างพื้นฐานงานโทรคมนาคมและเทคโนโลยีสารสนเทศและบริการหลังการขาย อุปกรณ์สื่อสารและโทรคมนาคม	100	100
กิจการร่วมค้าบลิส แพลนเน็ต	บริการรับเหมางานโครงการภาครัฐ (บริษัทมีอำนาจการควบคุมกิจการตั้งแต่วันที่ 1 มีนาคม 2562)	40	40
บริษัท บลิส โดรน จำกัด	ผลิตและจำหน่ายอากาศยานไร้คนขับ ทั้ง Hardware และ Software	70	-
กิจการร่วมค้าทางอ้อม			
กิจการร่วมค้าบลิส - ซีดับเบิลยู	บริการรับเหมางานโครงการภาครัฐ	40	40

การดำเนินงานต่อเนื่อง

กลุ่มบริษัทได้ดำเนินมาตรการต่างๆในการจัดหาเงินปรับเปลี่ยนแผนการดำเนินธุรกิจ และลดค่าใช้จ่ายเพื่อบริหารสภาพคล่องของกลุ่มบริษัทและเชื่อมั่นว่ามาตรการเหล่านี้จะช่วยทำให้กลุ่มบริษัทสามารถดำเนินงานได้อย่างต่อเนื่อง

ฝ่ายบริหารของกลุ่มบริษัทพิจารณาว่าการจัดหางบการเงินสำหรับปีสิ้นสุดวันที่ 31 ธันวาคม 2568 ของกลุ่มบริษัทตามเกณฑ์การบัญชีสำหรับกิจการที่ดำเนินงานต่อเนื่องเป็นการถูกต้องและเหมาะสมแล้ว ดังนั้นจึงไม่ได้ปรับปรุงสินทรัพย์ตามมูลค่าที่คาดว่าจะได้รับคืนและไม่ได้ปรับปรุงหนี้สินตามจำนวนที่จะต้องจ่ายคืนและจัดประเภทบัญชีใหม่ซึ่งอาจจำเป็นหากกลุ่มบริษัทไม่สามารถดำเนินงานต่อเนื่องไปได้

บริษัท บลิส อินเทลลิเจนซ์ จำกัด (มหาชน) และบริษัทย่อย

หมายเหตุประกอบงบการเงิน

สำหรับปีสิ้นสุดวันที่ 31 ธันวาคม 2568

2. เกณฑ์ในการจัดทำงานการเงินและการนำเสนองบการเงิน

(ก) เกณฑ์การถือปฏิบัติ

งบการเงินนี้จัดทำขึ้นตามมาตรฐานการรายงานทางการเงิน รวมถึงแนวปฏิบัติทางการบัญชีที่ประกาศใช้โดยสภาวิชาชีพบัญชี (“สภาวิชาชีพบัญชี”) กฎระเบียบและประกาศคณะกรรมการกำกับหลักทรัพย์และตลาดหลักทรัพย์ที่เกี่ยวข้อง

มาตรฐานการรายงานทางการเงินที่เริ่มมีผลบังคับใช้ในงวดปัจจุบัน

มาตรฐานการรายงานทางการเงินหลายฉบับได้มีการออกและปรับปรุงใหม่ ซึ่งมีผลบังคับใช้ตั้งแต่รอบระยะเวลาบัญชีที่เริ่มในหรือหลังวันที่ 1 มกราคม 2568 มาบังคับใช้ ซึ่งไม่มีผลกระทบต่องบการเงินของกลุ่มบริษัท

มาตรฐานการรายงานทางการเงินที่จะมีผลบังคับใช้สำหรับงบการเงินที่มีรอบระยะเวลาบัญชีที่เริ่มในหรือหลังวันที่ 1 มกราคม 2569

สภาวิชาชีพบัญชีได้ประกาศใช้มาตรฐานการรายงานทางการเงินที่ออกและปรับปรุงใหม่หลายฉบับ ซึ่งจะมีผลบังคับใช้สำหรับงบการเงินที่มีรอบระยะเวลาบัญชีที่เริ่มในหรือหลังวันที่ 1 มกราคม 2569 เป็นต้นไป มาตรฐานการรายงานทางการเงินดังกล่าวได้รับการปรับปรุงหรือจัดให้มีขึ้นเพื่อให้มีเนื้อหาเท่าเทียมกับมาตรฐานการรายงานทางการเงินระหว่างประเทศ โดยส่วนใหญ่เป็นการอธิบายให้ชัดเจนเกี่ยวกับวิธีปฏิบัติทางการบัญชีและการให้แนวปฏิบัติทางการบัญชีกับผู้ใช้งบการเงิน

ทั้งนี้ ฝ่ายบริหารของกลุ่มบริษัทอยู่ระหว่างการประเมินผลกระทบที่อาจเกิดขึ้นต่องบการเงินจากการถือปฏิบัติตามมาตรฐานการรายงานทางการเงินที่ออกและปรับปรุงใหม่เหล่านี้

(ข) สกุลเงินที่ใช้ในการดำเนินงานและนำเสนองบการเงิน

งบการเงินนี้แสดงหน่วยเงินตราเป็นสกุลเงินบาทซึ่งเป็นสกุลเงินที่ใช้ในการดำเนินงานของบริษัท ข้อมูลทางการเงินทั้งหมดมีการเปิดเผยเพื่อให้แสดงเป็นหลักพันบาท ยกเว้นที่ระบุไว้เป็นอย่างอื่น

(ค) การใช้วิจารณญาณและการประมาณการ

ในการจัดทำงานการเงินให้เป็นไปตามมาตรฐานการรายงานทางการเงิน ผู้บริหารใช้วิจารณญาณ การประมาณการและข้อสมมติหลายประการ ซึ่งมีผลกระทบต่อการปฏิบัติตามนโยบายการบัญชีของกลุ่มบริษัททั้งนี้ ผลที่เกิดขึ้นจริงอาจแตกต่างจากที่ประมาณการไว้ ประมาณการและข้อสมมติที่ใช้ในการจัดทำงานการเงินซึ่งเปิดเผยในหมายเหตุแต่ละข้อจะได้รับการทบทวนอย่างต่อเนื่อง การปรับประมาณการทางบัญชีจะบันทึกโดยวิธีเปลี่ยนทันทีเป็นต้นไป

บริษัท บลิส อินเทลลิเจนซ์ จำกัด (มหาชน) และบริษัทย่อย

หมายเหตุประกอบงบการเงิน

สำหรับปีสิ้นสุดวันที่ 31 ธันวาคม 2568

3. ข้อมูลนโยบายการบัญชีที่มีสาระสำคัญ

(ก) เกณฑ์ในการจัดทำงานการเงินรวม

งบการเงินรวมประกอบด้วยงบการเงินของบริษัทและบริษัทย่อย (รวมกันเรียกว่า “กลุ่มบริษัท”)

บริษัทย่อยเป็นกิจการที่อยู่ภายใต้การควบคุมของกลุ่มบริษัท การควบคุมเกิดขึ้นเมื่อกลุ่มบริษัทเปิดรับหรือมีสิทธิในผลตอบแทนผันแปรจากการเกี่ยวข้องกับกิจการนั้นและมีความสามารถในการใช้อำนาจเหนือกิจการนั้นทำให้เกิดผลกระทบต่อจำนวนเงินผลตอบแทนของกลุ่มบริษัท งบการเงินของบริษัทย่อยได้รวมอยู่ในงบการเงินรวมนับแต่วันที่มีการควบคุมจนถึงวันที่การควบคุมสิ้นสุดลง

ณ วันที่ซื้อธุรกิจ กลุ่มบริษัทวัดมูลค่าส่วนได้เสียที่ไม่มีอำนาจควบคุมตามอัตราส่วนได้เสียในสินทรัพย์สุทธิที่ได้มาจากผู้ถูกซื้อ เมื่อมีการเปลี่ยนแปลงส่วนได้เสียในบริษัทย่อยของกลุ่มบริษัทที่ไม่ทำให้กลุ่มบริษัทสูญเสียอำนาจการควบคุม ผลต่างระหว่างส่วนได้เสียที่ไม่มีอำนาจควบคุมที่มีการปรับปรุงแล้วและมูลค่ายุติธรรมของผลตอบแทนที่จ่ายหรือรับจากการได้มาหรือจำหน่ายไปซึ่งส่วนได้เสียที่ไม่มีอำนาจควบคุมโดยอำนาจควบคุมไม่เปลี่ยนแปลงรับรู้เป็นส่วนเกิน/ส่วนต่ำกว่าทุนอื่นในส่วนของผู้ถือหุ้น

การรวมธุรกิจ

กลุ่มบริษัทบันทึกบัญชีสำหรับการรวมธุรกิจตามวิธีซื้อ เมื่อกลุ่มบริษัทประเมินว่ากลุ่มของกิจการและสินทรัพย์ที่ซื้อมานั้นประกอบด้วยปัจจัยนำเข้าและกระบวนการที่สำคัญเป็นอย่างน้อยซึ่งสามารถทำให้เกิดผลผลิตได้ โดยวันที่ซื้อกิจการคือวันที่อำนาจในการควบคุมนั้นได้ถูกโอนมาให้กลุ่มบริษัท ยกเว้นกรณีการรวมธุรกิจภายใต้การควบคุมเดียวกัน ทั้งนี้ค่าใช้จ่ายที่เกี่ยวข้องกับการซื้อธุรกิจรับรู้เป็นค่าใช้จ่ายเมื่อเกิดขึ้น

ค่าความนิยมถูกวัดมูลค่า ณ วันที่ซื้อ โดยวัดจากมูลค่ายุติธรรมของสิ่งตอบแทนที่โอนให้ซึ่งรวมถึงการรับรู้จำนวนส่วนได้เสียที่ไม่มีอำนาจควบคุมในผู้ถูกซื้อ หักด้วยมูลค่ายุติธรรมสุทธิของสินทรัพย์ที่ระบุได้ที่ได้มาและหนี้สินที่รับมากำไรจากการซื้อในราคาต่ำกว่ามูลค่ายุติธรรมรับรู้ในกำไรหรือขาดทุนทันที

สิ่งตอบแทนที่โอนให้ต้องวัดด้วยมูลค่ายุติธรรมของสินทรัพย์ที่โอนไป หนี้สินที่กลุ่มบริษัทก่อขึ้นเพื่อจ่ายชำระให้แก่เจ้าของเดิม และส่วนได้เสียในส่วนของผู้ถือหุ้นที่ออกโดยกลุ่มบริษัท ทั้งนี้สิ่งตอบแทนที่โอนให้ยังรวมถึงมูลค่ายุติธรรมของหนี้สินที่อาจเกิดขึ้น

(ข) เงินลงทุนในบริษัทย่อย

เงินลงทุนในบริษัทย่อยในงบการเงินเฉพาะกิจการวัดมูลค่าด้วยราคาทุนหักค่าเผื่อการด้อยค่า เงินปันผลรับบันทึกในกำไรหรือขาดทุนในวันที่กลุ่มบริษัทมีสิทธิได้รับเงินปันผล กรณีที่บริษัทจำหน่ายเงินลงทุนบางส่วนต้นทุนเงินลงทุนคำนวณโดยวิธีถัวเฉลี่ยถ่วงน้ำหนัก กำไรขาดทุนจากการขายเงินลงทุนบันทึกในกำไรหรือขาดทุน

บริษัท บลิส อินเทลลิเจนซ์ จำกัด (มหาชน) และบริษัทย่อย

หมายเหตุประกอบงบการเงิน

สำหรับปีสิ้นสุดวันที่ 31 ธันวาคม 2568

(ค) เครื่องมือทางการเงิน

(1) การจัดประเภทและการวัดมูลค่า

สินทรัพย์ทางการเงินและหนี้สินทางการเงิน (นอกเหนือจากลูกหนี้การค้า (ดูหมายเหตุข้อ 3(จ))) รับรู้รายการเมื่อเริ่มแรกเมื่อกลุ่มบริษัทเป็นคู่สัญญาตามข้อกำหนดของเครื่องมือทางการเงินนั้น และวัดมูลค่าเมื่อเริ่มแรกด้วยมูลค่ายุติธรรม ทั้งนี้สินทรัพย์ทางการเงินและหนี้สินทางการเงินที่ไม่ได้วัดมูลค่าด้วยมูลค่ายุติธรรมผ่านกำไรหรือขาดทุนจะรวมหรือหักต้นทุนการทำรายการที่เกี่ยวข้องโดยตรงกับการได้มาด้วย

ณ วันที่รับรู้รายการเมื่อเริ่มแรก สินทรัพย์ทางการเงินจะถูกจัดประเภทรายการตามการวัดมูลค่า ได้แก่ การวัดมูลค่าด้วยราคาทุนตัดจำหน่าย มูลค่ายุติธรรมผ่านกำไรขาดทุนเบ็ดเสร็จอื่น หรือมูลค่ายุติธรรมผ่านกำไรหรือขาดทุน สินทรัพย์ทางการเงินจะไม่ถูกจัดประเภทรายการใหม่ภายหลังการรับรู้รายการเมื่อเริ่มแรกเว้นแต่กลุ่มบริษัทมีการเปลี่ยนแปลงโมเดลธุรกิจในการบริหารสินทรัพย์ทางการเงิน ในกรณีดังกล่าวสินทรัพย์ทางการเงินที่ได้รับผลกระทบทั้งหมดจะถูกจัดประเภทรายการใหม่โดยทันทีเป็นต้นไปนับจากวันที่มีการเปลี่ยนแปลงการจัดประเภท

ณ วันที่รับรู้รายการเมื่อเริ่มแรก หนี้สินทางการเงินจัดประเภทด้วยราคาทุนตัดจำหน่ายตามวิธีดอกเบี้ยที่แท้จริง ดอกเบี้ยจ่าย กำไรและขาดทุนจากอัตราแลกเปลี่ยน และกำไรหรือขาดทุนที่เกิดจากการตัดรายการออกจากบัญชีรับรู้ในกำไรหรือขาดทุน

สินทรัพย์ทางการเงินที่วัดมูลค่าด้วยราคาทุนตัดจำหน่ายถูกวัดมูลค่าในภายหลังด้วยราคาทุนตัดจำหน่ายตามวิธีดอกเบี้ยที่แท้จริง ราคาทุนตัดจำหน่ายลดลงด้วยผลขาดทุนด้านเครดิตที่คาดว่าจะเกิดขึ้น รายได้ดอกเบี้ย กำไรและขาดทุนจากอัตราแลกเปลี่ยน ผลขาดทุนด้านเครดิตที่คาดว่าจะเกิดขึ้น กำไรหรือขาดทุนที่เกิดจากการตัดรายการออกจากบัญชีรับรู้ในกำไรหรือขาดทุน

(2) การตัดรายการออกจากบัญชีและการหักกลบ

กลุ่มบริษัทตัดรายการสินทรัพย์ทางการเงินออกจากบัญชีเมื่อสิทธิตามสัญญาที่จะได้รับกระแสเงินสดจากสินทรัพย์ทางการเงินหมดอายุหรือมีการโอนสิทธิในการรับกระแสเงินสดตามสัญญาในธุรกรรมซึ่งความเสี่ยงและผลตอบแทนของความเป็นเจ้าของเกือบทั้งหมดของสินทรัพย์ทางการเงินได้ถูกโอนหรือในกรณีที่กลุ่มบริษัทไม่ได้ทั้งโอนหรือคงไว้ซึ่งความเสี่ยงและผลตอบแทนของความเป็นเจ้าของเกือบทั้งหมดและไม่ได้คงไว้ซึ่งการควบคุมในสินทรัพย์ทางการเงิน

กลุ่มบริษัทตัดรายการหนี้สินทางการเงินออกจากบัญชีเมื่อภาระผูกพันตามสัญญาสิ้นสุดลง ยกเลิก หรือหมดอายุ กลุ่มบริษัทตัดรายการหนี้สินทางการเงินออกจากบัญชีหากมีการเปลี่ยนแปลงเงื่อนไขและกระแสเงินสดจากการเปลี่ยนแปลงหนี้สินมีความแตกต่างอย่างมีนัยสำคัญ โดยรับรู้หนี้สินทางการเงินใหม่ด้วยมูลค่ายุติธรรมที่สะท้อนเงื่อนไขที่เปลี่ยนแปลงแล้ว

ผลต่างระหว่างมูลค่าตามบัญชีที่ตัดรายการและสิ่งตอบแทนที่ได้รับหรือต้องจ่าย รับรู้ในกำไรหรือขาดทุน

บริษัท บลิส อินเทลลิเจนซ์ จำกัด (มหาชน) และบริษัทย่อย

หมายเหตุประกอบงบการเงิน

สำหรับปีสิ้นสุดวันที่ 31 ธันวาคม 2568

สินทรัพย์ทางการเงินและหนี้สินทางการเงินจะหักกลบกันเพื่อรายงานในงบฐานะการเงินด้วยจำนวนสุทธิก็ต่อเมื่อกลุ่มบริษัทมีสิทธิบังคับใช้ตามกฎหมายในการหักลบจำนวนเงินที่รับรู้และกลุ่มบริษัทตั้งใจที่จะชำระด้วยจำนวนเงินสุทธิ หรือตั้งใจที่จะรับสินทรัพย์และชำระหนี้สินพร้อมกัน

(3) การด้อยค่าของสินทรัพย์ทางการเงินนอกเหนือจากลูกหนี้การค้า

กลุ่มบริษัทรับรู้ค่าเผื่อผลขาดทุนด้านเครดิตที่คาดว่าจะเกิดขึ้นสำหรับสินทรัพย์ทางการเงินที่วัดมูลค่าด้วยราคาทุนตัดจำหน่าย เงินลงทุนในตราสารหนี้ที่วัดมูลค่าด้วยมูลค่ายุติธรรมผ่านกำไรขาดทุนเบ็ดเสร็จอื่น

กลุ่มบริษัทรับรู้ผลขาดทุนด้านเครดิตที่คาดว่าจะเกิดขึ้นด้วยผลขาดทุนด้านเครดิตที่คาดว่าจะเกิดขึ้นในอีก 12 เดือนข้างหน้า ยกเว้นสินทรัพย์ทางการเงินที่มีการเพิ่มขึ้นอย่างมีนัยสำคัญของความเสี่ยงด้านเครดิตนับแต่การรับรู้รายการเมื่อเริ่มแรกหรือเป็นสินทรัพย์ทางการเงินที่มีการด้อยค่าด้านเครดิต ซึ่งกรณีดังกล่าวจะวัดค่าเผื่อผลขาดทุนด้วยผลขาดทุนด้านเครดิตที่คาดว่าจะเกิดขึ้นตลอดอายุของสัญญา

ผลขาดทุนด้านเครดิตที่คาดว่าจะเกิดขึ้นเป็นการประมาณผลขาดทุนด้านเครดิตด้วยความน่าจะเป็นถ่วงน้ำหนักโดยพิจารณาถึงการคาดการณ์ในอนาคตประกอบกับประสบการณ์ในอดีต ซึ่งคำนวณโดยใช้มูลค่าปัจจุบันของจำนวนเงินที่คาดว่าจะไม่ได้รับคิดลดด้วยอัตราดอกเบี้ยที่แท้จริงของสินทรัพย์ทางการเงิน

กลุ่มบริษัทพิจารณาว่าสินทรัพย์ทางการเงินมีความเสี่ยงด้านเครดิตต่ำ เมื่อมีอันดับความน่าเชื่อถืออยู่ใน 'ระดับที่นำลงทุน' ซึ่งเป็นการจัดอันดับที่เข้าใจในระดับสากล กลุ่มบริษัทจะรับรู้ผลขาดทุนด้านเครดิตที่คาดว่าจะเกิดขึ้นสำหรับสินทรัพย์ทางการเงินมีความเสี่ยงด้านเครดิตต่ำด้วยผลขาดทุนด้านเครดิตที่คาดว่าจะเกิดขึ้นในอีก 12 เดือนข้างหน้า

กลุ่มบริษัทพิจารณาว่าความเสี่ยงด้านเครดิตของสินทรัพย์ทางการเงินเพิ่มขึ้นอย่างมีนัยสำคัญหากเกินกำหนดชำระมากกว่า 90 วัน มีการเปลี่ยนแปลงของอันดับความน่าเชื่อถือที่ลดระดับลงอย่างมีนัยสำคัญ มีการดำเนินงานที่ถดถอยอย่างมีนัยสำคัญของลูกหนี้ หรือมีการเปลี่ยนแปลงหรือคาดการณ์การเปลี่ยนแปลงของเทคโนโลยี ตลาด สภาพการณ์ทางเศรษฐกิจหรือกฎหมายที่ส่งผลในทางลบอย่างมีนัยสำคัญต่อความสามารถของลูกหนี้ในการจ่ายชำระภาระผูกพันให้กับกลุ่มบริษัท

กลุ่มบริษัทพิจารณาว่าสินทรัพย์ทางการเงินจะเกิดการผิดสัญญาเมื่อ

- ผู้กู้ไม่สามารถจ่ายชำระภาระผูกพันด้านเครดิตให้แก่กลุ่มบริษัทได้เต็มจำนวน อีกทั้งกลุ่มบริษัทไม่มีสิทธิในการไต่เบี่ย เช่น การยึดหลักประกัน (หากมีการวางหลักประกัน) หรือ
- สินทรัพย์ทางการเงินค้างชำระเกินกว่า 365 วัน

(4) การตัดจำหน่าย

มูลค่าตามบัญชีขั้นต้นของสินทรัพย์ทางการเงินจะถูกตัดจำหน่ายเมื่อกลุ่มบริษัทไม่สามารถคาดการณ์ได้อย่างสมเหตุสมผลว่าจะได้รับคืนเงิน หากมีการรับเงินคืนในภายหลังจากสินทรัพย์ที่มีการตัดจำหน่ายแล้ว จะรับรู้เป็นการกลับรายการการด้อยค่าในกำไรหรือขาดทุนในงวดที่ได้รับคืน

บริษัท บลิส อินเทลลิเจนซ์ จำกัด (มหาชน) และบริษัทย่อย

หมายเหตุประกอบงบการเงิน

สำหรับปีสิ้นสุดวันที่ 31 ธันวาคม 2568

(ง) เงินสดและรายการเทียบเท่าเงินสด

เงินสดและรายการเทียบเท่าเงินสดประกอบด้วย ยอดเงินสด ยอดเงินฝากธนาคารและเงินลงทุนระยะสั้นที่มีสภาพคล่องสูงซึ่งมีระยะเวลาครบกำหนดไม่เกินสามเดือนนับแต่วันที่นำมาเป็นรายการเทียบเท่าเงินสด

(จ) ลูกหนี้การค้า ลูกหนี้หมุนเวียนอื่นและสินทรัพย์ที่เกิดจากสัญญา

ลูกหนี้รับรู้เมื่อบริษัทมีสิทธิที่ปราศจากเงื่อนไขในการได้รับสิ่งตอบแทนตามสัญญา หากบริษัทรับรู้รายได้ก่อนที่จะมีสิทธิที่ปราศจากเงื่อนไขในการได้รับสิ่งตอบแทน จำนวนสิ่งตอบแทนนั้นจะรับรู้เป็นสินทรัพย์ที่เกิดจากสัญญา ลูกหนี้วัดมูลค่าด้วยราคาของรายการหักค่าเผื่อผลขาดทุนด้านเครดิตที่คาดว่าจะเกิดขึ้น ซึ่งประเมินโดยการวิเคราะห์ประวัติการชำระหนี้ และการคาดการณ์เกี่ยวกับการชำระหนี้ในอนาคตของลูกค้า หนี้สูญจะถูกตัดจำหน่ายเมื่อเกิดขึ้น

สินทรัพย์ที่เกิดจากสัญญาวัดมูลค่าด้วยมูลค่าของสิ่งตอบแทนที่บริษัทคาดว่าจะได้รับหักขาดทุนจากการด้อยค่า

(ข) สินค้าคงเหลือ

สินค้าคงเหลือวัดมูลค่าด้วยราคาทุนหรือมูลค่าสุทธิที่จะได้รับแล้วแต่ราคาใดจะต่ำกว่า

ต้นทุนของสินค้าคงเหลือคำนวณโดยใช้วิธีดังนี้

วัตถุดิบ อะไหล่และวัสดุโรงงาน

วิธีถัวเฉลี่ยถ่วงน้ำหนัก

ต้นทุนสินค้าประกอบด้วยราคาทุนรวมถึงต้นทุนทางตรงที่เกี่ยวข้องกับการได้มาของสินค้าคงเหลือ สำหรับสินค้าสำเร็จรูปและสินค้าระหว่างผลิตที่ผลิตเอง ต้นทุนสินค้ารวมการปันส่วนของค่าเสียหายการผลิตอย่างเหมาะสมโดยคำนึงถึงระดับกำลังการผลิตตามปกติ ทั้งนี้ มูลค่าสุทธิที่จะได้รับเป็นการประมาณราคาที่จะขายได้จากการดำเนินธุรกิจปกติหักด้วยประมาณการต้นทุนในการผลิตสินค้าให้เสร็จและค่าใช้จ่ายที่จำเป็นโดยประมาณในการขาย

(ค) ที่ดิน อาคารและอุปกรณ์

ที่ดิน อาคารและอุปกรณ์วัดมูลค่าด้วยราคาทุนหักค่าเสื่อมราคาสะสมและขาดทุนจากการด้อยค่า

ราคาทุนรวมถึงต้นทุนทางตรงที่เกี่ยวข้องกับการได้มาของสินทรัพย์ ต้นทุนของการก่อสร้างสินทรัพย์ที่กิจการก่อสร้างเองรวมถึงต้นทุนการกู้ยืม และต้นทุนในการรื้อถอน การขนย้าย การบูรณะสถานที่ตั้งของสินทรัพย์ สำหรับเครื่องมือที่ควบคุมโดยลิขสิทธิ์ซอฟต์แวร์ซึ่งไม่สามารถทำงานได้โดยปราศจากลิขสิทธิ์ซอฟต์แวร์นั้นให้ถือว่าลิขสิทธิ์ซอฟต์แวร์ดังกล่าวเป็นส่วนหนึ่งของอุปกรณ์

ผลต่างระหว่างสิ่งตอบแทนสุทธิที่ได้รับจากการจำหน่ายกับมูลค่าตามบัญชีของที่ดิน อาคารและอุปกรณ์ รับรู้ในกำไรหรือขาดทุน

บริษัท บลิส อินเทลลิเจนซ์ จำกัด (มหาชน) และบริษัทย่อย

หมายเหตุประกอบงบการเงิน

สำหรับปีสิ้นสุดวันที่ 31 ธันวาคม 2568

ต้นทุนที่เกิดขึ้นในภายหลัง

ต้นทุนในการเปลี่ยนแทนส่วนประกอบรับรู้เป็นส่วนหนึ่งของมูลค่าตามบัญชีของรายการที่ดิน อาคารและอุปกรณ์ เมื่อกลุ่มบริษัทจะได้รับประโยชน์เชิงเศรษฐกิจในอนาคตจากรายการนั้น และสามารถวัดมูลค่าต้นทุนของรายการนั้นได้อย่างน่าเชื่อถือ ชิ้นส่วนที่ถูกเปลี่ยนแทนจะถูกตัดจำหน่ายตามมูลค่าตามบัญชี ต้นทุนที่เกิดขึ้นเป็นประจำในการซ่อมบำรุงที่ดิน อาคารและอุปกรณ์จะรับรู้ในกำไรหรือขาดทุนเมื่อเกิดขึ้น

ค่าเสื่อมราคา

ค่าเสื่อมราคาคำนวณโดยวิธีเส้นตรงตามเกณฑ์อายุการให้ประโยชน์โดยประมาณของแต่ละส่วนประกอบของสินทรัพย์ และรับรู้ในกำไรหรือขาดทุน ทั้งนี้กลุ่มบริษัทไม่คิดค่าเสื่อมราคาสำหรับที่ดินและสินทรัพย์ที่อยู่ระหว่างการก่อสร้างและติดตั้ง

ประมาณการอายุการให้ประโยชน์ของสินทรัพย์แสดงได้ดังนี้

เครื่องตกแต่ง ติดตั้งและเครื่องใช้สำนักงาน	3 - 5 ปี
ยานพาหนะ	5 ปี

(ข) สินทรัพย์ไม่มีตัวตน

ค่าความนิยม

ค่าความนิยมวัดมูลค่าด้วยวิธีราคาทุนหักขาดทุนจากการด้อยค่าสะสม โดยค่าความนิยมของเงินลงทุนที่บันทึกตามวิธีส่วนได้เสียรวมอยู่ในมูลค่าตามบัญชีของเงินลงทุน

สินทรัพย์ไม่มีตัวตนอื่น

สินทรัพย์ไม่มีตัวตนอื่นวัดมูลค่าด้วยราคาทุนหักค่าตัดจำหน่ายสะสมและขาดทุนจากการด้อยค่า ภายจ่ายภายหลังการรับรู้รายการจะรับรู้เป็นสินทรัพย์เมื่อก่อให้เกิดประโยชน์เชิงเศรษฐกิจในอนาคต

ค่าตัดจำหน่ายคำนวณโดยวิธีเส้นตรงตามระยะเวลาที่คาดว่าจะได้รับประโยชน์จากสินทรัพย์ไม่มีตัวตนอื่นและรับรู้ในกำไรหรือขาดทุน ประมาณการระยะเวลาที่คาดว่าจะได้รับประโยชน์แสดงได้ดังนี้

ค่าลิขสิทธิ์ซอฟต์แวร์	3 - 5	ปี
ค่าพัฒนาระบบ	5	ปี

กลุ่มบริษัทไม่คิดค่าตัดจำหน่ายสำหรับซอฟต์แวร์ระหว่างติดตั้ง

ค่าตัดจำหน่ายของสินทรัพย์ไม่มีตัวตนอื่นบันทึกในค่าใช้จ่ายในการบริหาร

บริษัท บลิส อินเทลลิเจนซ์ จำกัด (มหาชน) และบริษัทย่อย

หมายเหตุประกอบงบการเงิน

สำหรับปีสิ้นสุดวันที่ 31 ธันวาคม 2568

วิธีการตัดจำหน่าย ระยะเวลาที่คาดว่าจะได้รับประโยชน์และมูลค่าคงเหลือ จะได้รับการทบทวนทุกสิ้นรอบปีบัญชี และปรับปรุงตามความเหมาะสม

(ฉ) สัญญาเช่า

ณ วันเริ่มต้นของสัญญา กลุ่มบริษัทจะประเมินว่าสัญญาเป็นสัญญาเช่าหรือประกอบด้วยสัญญาเช่า เมื่อสัญญานั้นให้สิทธิในการควบคุมการใช้สินทรัพย์ที่ระบุสำหรับช่วงเวลาหนึ่งเพื่อแลกเปลี่ยนกับสิ่งตอบแทน

ณ วันที่สัญญาเช่าเริ่มมีผล กลุ่มบริษัทจะบันทึกส่วนสิ่งตอบแทนที่ต้องจ่ายตามสัญญาให้กับแต่ละส่วนประกอบของสัญญาเช่าตามราคาเอกเทศของแต่ละส่วนประกอบ สำหรับสัญญาเช่า

กลุ่มบริษัทรับรู้สินทรัพย์สิทธิการใช้และหนี้สินตามสัญญาเช่า ณ วันที่สัญญาเช่าเริ่มมีผล ยกเว้นสัญญาเช่าซึ่งสินทรัพย์มีมูลค่าต่ำหรือสัญญาเช่าระยะสั้นจะรับรู้เป็นค่าใช้จ่ายโดยวิธีเส้นตรงตลอดอายุสัญญาเช่า

สินทรัพย์สิทธิการใช้วัดมูลค่าด้วยราคาทุนหักค่าเสื่อมราคาสะสมและขาดทุนจากการด้อยค่า และปรับปรุงเมื่อมีการวัดมูลค่าใหม่ของหนี้สินตามสัญญาเช่า ต้นทุนของสินทรัพย์สิทธิการใช้ประกอบด้วยจำนวนเงินที่รับรู้เมื่อเริ่มแรกของหนี้สินตามสัญญาเช่าปรับปรุงด้วยเงินจ่ายล่วงหน้ารวมกับต้นทุนทางตรงเริ่มแรก ค่าเสื่อมราคารับรู้ในกำไรหรือขาดทุนด้วยวิธีเส้นตรงนับจากวันที่สัญญาเช่าเริ่มมีผลจนถึงวันสิ้นสุดอายุสัญญาเช่า

หนี้สินตามสัญญาเช่าวัดมูลค่าเมื่อเริ่มแรกด้วยมูลค่าปัจจุบันของค่าเช่าที่ต้องจ่ายทั้งหมดตามสัญญา ทั้งนี้ กลุ่มบริษัทใช้อัตราดอกเบี้ยเงินกู้ยืมส่วนเพิ่มของกลุ่มบริษัทในการคิดลดเป็นมูลค่าปัจจุบัน กลุ่มบริษัทกำหนดอัตราดอกเบี้ยเงินกู้ยืมส่วนเพิ่มโดยนำอัตราดอกเบี้ยจากแหล่งข้อมูลทางการเงินภายนอกหลายแห่งและได้ปรับปรุงบางส่วนเพื่อให้สะท้อนระยะเวลาของสัญญาเช่าและลักษณะของสินทรัพย์ที่เช่า

หนี้สินตามสัญญาเช่าวัดมูลค่าด้วยวิธีราคาทุนตัดจำหน่ายตามวิธีดอกเบี้ยที่แท้จริง และหนี้สินตามสัญญาเช่าจะถูกวัดมูลค่าใหม่เมื่อมีการเปลี่ยนแปลงสัญญาเช่า เมื่อมีการวัดมูลค่าหนี้สินตามสัญญาเช่าใหม่ จะปรับปรุงกับมูลค่าตามบัญชีของสินทรัพย์สิทธิการใช้ หรือรับรู้ในกำไรหรือขาดทุน หากมูลค่าตามบัญชีของสินทรัพย์สิทธิการใช้ได้ถูกลดมูลค่าลงจนเป็นศูนย์แล้ว กลุ่มบริษัทจะวัดมูลค่าหนี้สินตามสัญญาเช่าใหม่โดยใช้อัตราคิดลดเดิมและรับรู้ผลกระทบของการเปลี่ยนแปลงหนี้สินตามสัญญาเช่าในกำไรหรือขาดทุน

(ญ) การด้อยค่าสินทรัพย์ที่ไม่ใช่สินทรัพย์ทางการเงิน

ยอดสินทรัพย์ตามบัญชีของกลุ่มบริษัทได้รับการทบทวน ณ ทุกวันที่รายงานว่ามีข้อบ่งชี้เรื่องการด้อยค่าหรือไม่ ในกรณีที่มีข้อบ่งชี้ กลุ่มบริษัทจะทำการประมาณมูลค่าสินทรัพย์ที่คาดว่าจะได้รับคืน สำหรับค่าความนิยมและสินทรัพย์ไม่มีตัวตนอื่นที่มีอายุการให้ประโยชน์ไม่ทราบแน่นอน หรือ ยังไม่พร้อมใช้งาน จะประมาณมูลค่าที่คาดว่าจะได้รับคืนทุกปี ในช่วงเวลาเดียวกัน ขาดทุนจากการด้อยค่ารับรู้ในกำไรหรือขาดทุนเมื่อมูลค่าตามบัญชีของสินทรัพย์หรือมูลค่าตามบัญชีของหน่วยสินทรัพย์ที่ก่อให้เกิดเงินสดสูงกว่ามูลค่าที่คาดว่าจะได้รับคืน เว้นแต่เมื่อมีการกลับรายการประเมิน

บริษัท บลิส อินเทลลิเจนซ์ จำกัด (มหาชน) และบริษัทย่อย

หมายเหตุประกอบงบการเงิน

สำหรับปีสิ้นสุดวันที่ 31 ธันวาคม 2568

มูลค่าของสินทรัพย์เพิ่มของสินทรัพย์ขึ้นเดียวกันที่เคยรับรู้ในส่วนของผู้ถือหุ้นและมีการด้อยค่าในเวลาต่อมา ในกรณีนี้ จะรับรู้ในส่วนของผู้ถือหุ้น

มูลค่าที่คาดว่าจะได้รับคืน หมายถึง มูลค่าจากการใช้ของสินทรัพย์หรือมูลค่ายุติธรรมของสินทรัพย์หักต้นทุนในการขาย แล้วแต่มูลค่าใดจะสูงกว่า ในการประเมินมูลค่าจากการใช้ของสินทรัพย์ ประมาณการกระแสเงินสดที่จะได้รับในอนาคต จะคิดลดเป็นมูลค่าปัจจุบันโดยใช้อัตราคิดลดก่อนคำนึงภาษีเงินได้เพื่อให้สะท้อนมูลค่าที่อาจประเมินได้ในตลาด ปัจจุบัน ซึ่งแปรไปตามเวลาและความเสี่ยงที่มีต่อสินทรัพย์ สำหรับสินทรัพย์ที่ไม่ก่อให้เกิดกระแสเงินสดรับโดยอิสระจากสินทรัพย์อื่น จะพิจารณามูลค่าที่คาดว่าจะได้รับคืนรวมกับหน่วยสินทรัพย์ที่ก่อให้เกิดเงินสดที่สินทรัพย์นั้น เกี่ยวข้องด้วย

ขาดทุนจากการด้อยค่าของสินทรัพย์ที่เคยรับรู้ในงวดก่อนจะถูกกลับรายการ หากมีการเปลี่ยนแปลงประมาณการที่ใช้ ในการคำนวณมูลค่าที่คาดว่าจะได้รับคืน ยกเว้นขาดทุนจากการด้อยค่าของความนิยมจะไม่มี การปรับปรุงกลับ รายการขาดทุนจากการด้อยค่าจะถูกกลับรายการเพียงเท่าที่มูลค่าตามบัญชีของสินทรัพย์ไม่เกินกว่ามูลค่าตามบัญชี ภายหลังหักค่าเสื่อมราคาหรือค่าตัดจำหน่าย เสมือนหนึ่งไม่เคยมีการบันทึกขาดทุนจากการด้อยค่ามาก่อน

(ง) หนี้สินที่เกิดจากสัญญา

หนี้สินที่เกิดจากสัญญาเป็นภาระผูกพันที่จะต้องโอนสินค้าหรือบริการให้กับลูกค้า หนี้สินที่เกิดจากสัญญารับรู้เมื่อ บริษัทได้รับชำระหรือมีสิทธิที่ปราศจากเงื่อนไขในการได้รับสิ่งตอบแทนที่เรียกคืนไม่ได้จากลูกค้าก่อนที่บริษัทจะรับรู้รายได้ ที่เกี่ยวข้อง

(จ) ผลประโยชน์ของพนักงาน

โครงการสมทบเงิน

ภาระผูกพันในการสมทบเข้ากองทุนสำรองเลี้ยงชีพสำหรับพนักงานของกลุ่มบริษัทจะถูกรับรู้เป็นค่าใช้จ่ายพนักงานใน กำไรหรือขาดทุนในรอบระยะเวลาที่พนักงานได้ทำงานให้กับกิจการ

โครงการผลประโยชน์ที่กำหนดไว้

ภาระผูกพันสุทธิของกลุ่มบริษัทจากโครงการผลประโยชน์ที่กำหนดไว้ถูกคำนวณจากการประมาณผลประโยชน์ในอนาคตที่เกิดจากการทำงานของพนักงานในงวดปัจจุบันและงวดก่อน ๆ ผลประโยชน์ดังกล่าวได้มีการคิดลดกระแสเงินสด เพื่อให้เป็นมูลค่าปัจจุบันซึ่งจัดทำโดยนักคณิตศาสตร์ประกันภัยที่ได้รับอนุญาตเป็นประจำ โดยวิธีคิดลดแต่ละหน่วย ที่ประมาณการไว้

ในการวัดมูลค่าใหม่ของหนี้สินผลประโยชน์ที่กำหนดไว้สุทธิ กำไรหรือขาดทุนจากการประมาณการตามหลัก คณิตศาสตร์ประกันภัยจะถูกรับรู้รายการในกำไรขาดทุนเบ็ดเสร็จอื่นทันที กลุ่มบริษัทกำหนดดอกเบี้ยจ่ายของหนี้สิน ผลประโยชน์ที่กำหนดไว้สุทธิโดยใช้อัตราคิดลดที่ใช้วัดมูลค่าภาระผูกพันตามโครงการผลประโยชน์ ณ ต้นปี โดย

บริษัท บลิส อินเทลลิเจนซ์ จำกัด (มหาชน) และบริษัทย่อย

หมายเหตุประกอบงบการเงิน

สำหรับปีสิ้นสุดวันที่ 31 ธันวาคม 2568

คำนี้ถึงการเปลี่ยนแปลงใด ๆ ในหนี้สินผลประโยชน์ที่กำหนดไว้สุทธิซึ่งเป็นผลมาจากการสมทบเงินและการจ่ายชำระผลประโยชน์ ดอกเบี้ยจ่ายสุทธิและค่าใช้จ่ายอื่น ๆ ที่เกี่ยวข้องกับโครงการผลประโยชน์รับรู้ว่าในกำไรหรือขาดทุน

เมื่อมีการเปลี่ยนแปลงผลประโยชน์ของโครงการหรือการลดขนาดโครงการ การเปลี่ยนแปลงในผลประโยชน์ที่เกี่ยวข้องกับการบริการในอดีต หรือกำไรหรือขาดทุนจากการลดขนาดโครงการต้องรับรู้ในกำไรหรือขาดทุนทันที กลุ่มบริษัทรับรู้กำไรและขาดทุนจากการจ่ายชำระผลประโยชน์พนักงานเมื่อเกิดขึ้น

ผลประโยชน์เมื่อเลิกจ้างจะรับรู้เป็นค่าใช้จ่ายเมื่อวันใดวันหนึ่งต่อไปนี้เกิดขึ้นก่อน เมื่อกลุ่มบริษัทไม่สามารถยกเลิกข้อเสนอให้ผลประโยชน์ดังกล่าวได้อีกต่อไป หรือเมื่อกลุ่มบริษัทรับรู้ต้นทุนสำหรับการปรับโครงสร้าง หากระยะเวลาการจ่ายผลประโยชน์เกินกว่า 12 เดือนนับจากวันสิ้นสุดรอบระยะเวลารายงาน ผลประโยชน์เมื่อเลิกจ้างและถูกคิดลดกระแสเงินสด

ผลประโยชน์ระยะสั้นของพนักงาน

ผลประโยชน์ระยะสั้นของพนักงานรับรู้เป็นค่าใช้จ่ายเมื่อพนักงานทำงานให้ หนี้สินรับรู้ด้วยมูลค่าที่คาดว่าจะจ่ายชำระหากกลุ่มบริษัทมีภาระผูกพันตามกฎหมายหรือภาระผูกพันโดยอนุमानที่จะต้องจ่ายอันเป็นผลมาจากการที่พนักงานได้ทำงานให้ในอดีตและภาระผูกพันนี้สามารถประมาณได้อย่างสมเหตุสมผล

(ฐ) ประมาณการหนี้สิน

ประมาณการหนี้สินจะรับรู้ก็ต่อเมื่อกลุ่มบริษัทมีภาระผูกพันตามกฎหมายหรือภาระผูกพันจากการอนุमानที่เกิดขึ้นในปัจจุบันอันเป็นผลมาจากเหตุการณ์ในอดีตซึ่งสามารถประมาณจำนวนของภาระผูกพันได้อย่างน่าเชื่อถือ และมีความเป็นไปได้ค่อนข้างแน่นอนว่าประโยชน์เชิงเศรษฐกิจจะต้องถูกจ่ายไปเพื่อชำระภาระผูกพันดังกล่าว ประมาณการหนี้สินพิจารณาจากการคิดลดกระแสเงินสดที่จะจ่ายในอนาคตโดยใช้อัตราคิดลดในตลาดปัจจุบันก่อนคำนึงถึงภาษีเงินได้ เพื่อให้สะท้อนจำนวนที่อาจประเมินได้ในตลาดปัจจุบันซึ่งแปรไปตามเวลาและความเสี่ยงที่มีต่อหนี้สินประมาณการหนี้สินส่วนที่เพิ่มขึ้นเนื่องจากเวลาที่ผ่านไปรับรู้เป็นต้นทุนทางการเงิน

ประมาณการค่าประกันความเสียหาย

ประมาณการค่าประกันความเสียหายจะบันทึกเมื่อได้ขายสินค้าหรือให้บริการแก่ลูกค้าแล้ว ประมาณการค่าใช้จ่ายพิจารณาจากประวัติการจ่ายค่าประกันความเสียหายและปัจจัยต่าง ๆ ที่อาจเกี่ยวข้องกับความเสี่ยงที่จะเกิดความเสียหายดังกล่าว

(ฑ) การวัดมูลค่ายุติธรรม

มูลค่ายุติธรรมคือราคาที่จะได้รับจากการขายสินทรัพย์หรือจ่ายชำระเพื่อโอนหนี้สินในรายการที่เกิดขึ้นในสภาพปกติระหว่างผู้ร่วมตลาด ณ วันที่วัดมูลค่าในตลาดหลัก หรือตลาดที่ให้ประโยชน์สูงสุด (หากไม่มีตลาดหลัก) ที่กลุ่มบริษัทสามารถเข้าถึงได้ในวันดังกล่าว มูลค่ายุติธรรมของหนี้สินสะท้อนผลกระทบของความเสี่ยงที่ไม่สามารถปฏิบัติตามข้อกำหนดของภาระผูกพัน

บริษัท บลิส อินเทลลิเจนซ์ จำกัด (มหาชน) และบริษัทย่อย

หมายเหตุประกอบงบการเงิน

สำหรับปีสิ้นสุดวันที่ 31 ธันวาคม 2568

การวัดมูลค่ายุติธรรมของสินทรัพย์หรือหนี้สิน กลุ่มบริษัทใช้ข้อมูลที่สามารถสังเกตได้ให้มากที่สุดเท่าที่จะทำได้ มูลค่ายุติธรรมเหล่านี้ถูกจัดประเภทในแต่ละลำดับชั้นของมูลค่ายุติธรรมตามข้อมูลที่ใช้ในการประเมินมูลค่า ดังนี้

ข้อมูลระดับ 1 เป็นราคาเสนอซื้อขายในตลาดที่มีสภาพคล่องสำหรับสินทรัพย์หรือหนี้สินอย่างเดียวกัน

ข้อมูลระดับ 2 เป็นข้อมูลอื่นที่สังเกตได้โดยตรงหรือโดยอ้อมสำหรับสินทรัพย์นั้นหรือหนี้สินนั้นนอกเหนือจากราคาเสนอซื้อขายซึ่งรวมอยู่ในข้อมูลระดับ 1

ข้อมูลระดับ 3 ข้อมูลที่ใช้เป็นข้อมูลที่ไม่สามารถสังเกตได้สำหรับสินทรัพย์หรือหนี้สินนั้น

กลุ่มบริษัทรับรู้การโอนระหว่างลำดับชั้นของมูลค่ายุติธรรม ณ วันสิ้นรอบระยะเวลารายงานที่เกิดการโอนขึ้น

หากสินทรัพย์หรือหนี้สินที่วัดมูลค่าด้วยมูลค่ายุติธรรมมีราคาเสนอซื้อและราคาเสนอขาย กลุ่มบริษัทวัดมูลค่าสินทรัพย์และสถานะการเป็นสินทรัพย์ด้วยราคาเสนอซื้อ และวัดมูลค่าหนี้สินและสถานะการเป็นหนี้สินด้วยราคาเสนอขาย

หลักฐานที่ดีที่สุดสำหรับมูลค่ายุติธรรมของเครื่องมือทางการเงิน ณ วันที่รับรู้รายการเมื่อเริ่มแรกคือราคาของการทำรายการ เช่น มูลค่ายุติธรรมของผลตอบแทนที่ให้หรือได้รับ หากกลุ่มบริษัทพิจารณาว่ามูลค่ายุติธรรมของเครื่องมือทางการเงิน ณ วันที่รับรู้รายการเมื่อเริ่มแรกแตกต่างจากราคาของการทำรายการ ทำให้เครื่องมือทางการเงิน วัดมูลค่าเมื่อเริ่มแรกด้วยมูลค่ายุติธรรมปรับด้วยผลต่างระหว่างมูลค่ายุติธรรม ณ วันที่รับรู้รายการเมื่อเริ่มแรกและราคาของการทำรายการและรับรู้ในกำไรหรือขาดทุนทันที เว้นแต่มูลค่ายุติธรรมที่ได้มาถูกจัดลำดับชั้นการวัดมูลค่ายุติธรรมอยู่ในระดับที่ 3 ผลต่างดังกล่าวจะรับรู้เป็นรายการรอดตัดบัญชีซึ่งจะรับรู้ในกำไรหรือขาดทุนด้วยเกณฑ์ที่เหมาะสมตลอดอายุของเครื่องมือทางการเงินหรือจนกว่ามูลค่ายุติธรรมมีการโอนเปลี่ยนลำดับชั้นหรือเมื่อรายการดังกล่าวสิ้นสุดลง

(ตม) รายได้

รายได้รับรู้เมื่อลูกค้ามีอำนาจควบคุมในสินค้าหรือบริการด้วยจำนวนเงินที่สะท้อนถึงสิ่งตอบแทนที่บริษัทคาดว่าจะมีสิทธิได้รับซึ่งไม่รวมจำนวนเงินที่เก็บแทนบุคคลที่สาม ภาษีมูลค่าเพิ่ม และแสดงสุทธิจากส่วนลดการค้า และส่วนลดตามปริมาณ

การขายสินค้าและบริการ

รายได้จากการขายสินค้ารับรู้เมื่อลูกค้ามีอำนาจควบคุมในสินค้าซึ่งโดยทั่วไปเกิดขึ้นเมื่อมีการส่งมอบสินค้าให้กับลูกค้า สำหรับสัญญาที่ให้สิทธิลูกค้าในการคืนสินค้า รายได้จะรับรู้ในจำนวนที่มีความเป็นไปได้ค่อนข้างแน่ในระดับสูงมากกว่า จะไม่มีการกลับรายการอย่างมีนัยสำคัญของรายได้ที่รับรู้สะสม ดังนั้น รายได้ที่รับรู้จะปรับปรุงด้วยประมาณการรับคืนสินค้าซึ่งประมาณการจากข้อมูลในอดีต

รายได้จากการให้บริการรับรู้ตลอดช่วงเวลาหนึ่งโดยอ้างอิงกับขั้นความสำเร็จของงาน ขั้นความสำเร็จของงานประเมินโดยใช้วิธีอัตราส่วนของต้นทุนที่เกิดขึ้นแล้วจนถึงปัจจุบันกับประมาณการต้นทุนทั้งสิ้น ต้นทุนที่เกี่ยวข้องรับรู้ในกำไรหรือขาดทุนเมื่อเกิดขึ้น

สำหรับสัญญาที่มีการรวมการขายสินค้าและบริการเข้าด้วยกัน บริษัทบันทึกสินค้าและบริการแยกจากกัน หากสินค้าและบริการดังกล่าวแตกต่างกัน เช่น หากสามารถแยกสินค้าหรือบริการดังกล่าวออกจากกันได้และลูกค้าได้รับประโยชน์

บริษัท บลิส อินเทลลิเจนซ์ จำกัด (มหาชน) และบริษัทย่อย

หมายเหตุประกอบงบการเงิน

สำหรับปีสิ้นสุดวันที่ 31 ธันวาคม 2568

จากสินค้าหรือบริการนั้น หรือ มีการให้บริการหลายๆ ประเภทในรอบระยะเวลารายงานที่แตกต่างกัน สิ่งตอบแทนที่ได้รับจะถูกบันทึกเป็นส่วนตามสัดส่วนของราคาขายที่เป็นเอกเทศของสินค้าและบริการนั้นๆ

การลงทุน

รายได้จากการลงทุน ประกอบด้วย รายได้ค่าเช่า เงินปันผล และดอกเบี้ยรับจากการลงทุน และเงินฝากธนาคาร

ดอกเบี้ยรับ

ดอกเบี้ยรับบันทึกในกำไรหรือขาดทุนตามเกณฑ์คงค้าง

เงินปันผล

เงินปันผลรับบันทึกในกำไรหรือขาดทุน ในวันที่กลุ่มบริษัท/บริษัทมีสิทธิได้รับเงินปันผล

รายได้อื่น

รายได้อื่นรับรู้รายได้ตามเกณฑ์คงค้าง

(ณ) ภาษีเงินได้

ค่าใช้จ่ายภาษีเงินได้สำหรับปีประกอบด้วยภาษีเงินได้ของงวดปัจจุบันและภาษีเงินได้รอการตัดบัญชี ซึ่งรับรู้ในกำไรหรือขาดทุนเว้นแต่รายการที่เกี่ยวข้องในการรวมธุรกิจ หรือรายการที่รับรู้โดยตรงในส่วนของผู้ถือหุ้นหรือกำไรขาดทุนเบ็ดเสร็จอื่น

ภาษีเงินได้ของงวดปัจจุบันบันทึกโดยคำนวณจากกำไรหรือขาดทุนประจำปีที่ต้องเสียภาษี โดยใช้อัตราภาษีที่ประกาศใช้หรือที่คาดว่าจะมีผลบังคับใช้ ณ วันที่รายงาน ตลอดจนการปรับปรุงทางภาษีที่เกี่ยวข้องกับรายการในปีก่อน ๆ

ภาษีเงินได้รอการตัดบัญชีบันทึกโดยคำนวณจากผลแตกต่างชั่วคราวที่เกิดขึ้นระหว่างมูลค่าตามบัญชีของสินทรัพย์และหนี้สินและจำนวนที่ใช้เพื่อความมุ่งหมายทางภาษี ภาษีเงินได้รอการตัดบัญชีจะไม่ถูกรับรู้เมื่อเกิดจากผลแตกต่างชั่วคราวสำหรับการรับรู้ค่าความนิยมในครั้งแรก การรับรู้สินทรัพย์หรือหนี้สินในครั้งแรกซึ่งเป็นรายการที่ไม่ใช่การรวมธุรกิจและรายการนั้นไม่มีผลกระทบต่อกำไรขาดทุนทางบัญชีหรือทางภาษี และผลแตกต่างที่เกี่ยวข้องกับเงินลงทุนในบริษัทย่อยหากเป็นไปได้ว่าจะไม่มีการกลับรายการในอนาคตอันใกล้

การวัดมูลค่าของภาษีเงินได้รอการตัดบัญชีต้องสะท้อนถึงผลกระทบทางภาษีที่จะเกิดจากลักษณะวิธีการที่กลุ่มบริษัทคาดว่าจะได้รับผลประโยชน์จากสินทรัพย์หรือจะจ่ายชำระหนี้สินตามมูลค่าตามบัญชี ณ วันสิ้นรอบระยะเวลารายงาน โดยใช้อัตราภาษีที่ประกาศใช้หรือที่คาดว่าจะมีผลบังคับใช้ ณ วันที่รายงาน ทั้งนี้ สินทรัพย์ภาษีเงินได้ของงวดปัจจุบันจะหักกลับกับหนี้สินภาษีเงินได้ของงวดปัจจุบันในงบการเงินเฉพาะกิจการ

สินทรัพย์ภาษีเงินได้รอการตัดบัญชีจะบันทึกต่อเมื่อมีความเป็นไปได้ค่อนข้างแน่ว่ากำไรเพื่อเสียภาษีในอนาคตจะมีจำนวนเพียงพอกับการใช้ประโยชน์จากผลแตกต่างชั่วคราวดังกล่าว สินทรัพย์ภาษีเงินได้รอการตัดบัญชีจะถูกทบทวน ณ ทุกวันที่รายงานและจะถูกปรับลดลงเท่าที่ประโยชน์ทางภาษีจะมีโอกาสถูกใช้จริง

บริษัท บลิส อินเทลลิเจนซ์ จำกัด (มหาชน) และบริษัทย่อย

หมายเหตุประกอบงบการเงิน

สำหรับปีสิ้นสุดวันที่ 31 ธันวาคม 2568

(ด) กำไรต่อหุ้น

กำไรต่อหุ้นขั้นพื้นฐานคำนวณโดยการหารกำไรหรือขาดทุนของผู้ถือหุ้นสามัญของบริษัท ด้วยจำนวนหุ้นสามัญ
ถัวเฉลี่ยถ่วงน้ำหนักที่ออกจำหน่ายระหว่างปี

4. บุคคลหรือกิจการที่เกี่ยวข้องกัน

เพื่อวัตถุประสงค์ในการจัดทำงบการเงิน บุคคลหรือกิจการเป็นบุคคลหรือกิจการที่เกี่ยวข้องกันกับกลุ่มบริษัท หากกลุ่ม
บริษัทมีอำนาจควบคุมหรือควบคุมร่วมกันทั้งทางตรงและทางอ้อมต่อบุคคลหรือกิจการในการตัดสินใจทางการเงินและ
การบริหารหรือในทางกลับกัน หรือกลุ่มบริษัทอยู่ภายใต้การควบคุมเดียวกันกับบุคคลหรือกิจการนั้น การเกี่ยวข้องกันนี้
อาจเป็นรายบุคคลหรือเป็นกิจการ

ความสัมพันธ์ที่กลุ่มบริษัทมีกับบุคคลหรือกิจการที่เกี่ยวข้องกัน มีดังนี้

ชื่อ	ลักษณะความสัมพันธ์
บริษัทย่อย	
บริษัท บลิส อินโนเวชั่น จำกัด	เป็นบริษัทย่อย
กิจการร่วมค้าบลิส แพลนเน็ต	เป็นบริษัทย่อย (ตั้งแต่วันที่ 1 มีนาคม 2562) มีสัดส่วนลงทุนร้อยละ 40 และบริษัทมีอำนาจการควบคุมกิจการ
บริษัท บลิส โดรน จำกัด	เป็นบริษัทย่อย
กิจการร่วมค้า	
กิจการร่วมค้าบลิส - ซีดับเบิลยู	เป็นกิจการร่วมค้า บริษัทย่อยมีสัดส่วนร่วมค้าร้อยละ 40
กิจการที่เกี่ยวข้องกัน	
บริษัท บ้านนวลลักษณ์ จำกัด	เป็นกิจการที่เกี่ยวข้องกันกับผู้ถือหุ้นของบริษัท และมีผู้ถือหุ้นร่วมกันกับบริษัท
บุคคลที่เกี่ยวข้องกัน	
ผู้บริหารสำคัญ	บุคคลที่มีอำนาจ และความรับผิดชอบ การวางแผนสั่งการ และควบคุม กิจกรรมต่าง ๆ ของกิจการไม่ว่าทางตรงหรือทางอ้อม (ทั้งนี้รวมถึง กรรมการของกลุ่มบริษัท/บริษัท ไม่ว่าจะทำหน้าที่เป็นผู้บริหารหรือไม่)

นโยบายการกำหนดราคาสำหรับรายการแต่ละประเภทอธิบายได้ดังต่อไปนี้

รายการ	นโยบายการกำหนดราคา
รายได้จากการขายและให้บริการ	ราคาตลาดหรือในราคาที่ตกลงกันตามสัญญาหากไม่มีราคาตลาดรองรับ
รายได้ค่าบริการจัดการ	ราคาตลาดหรือในราคาที่ตกลงกันตามสัญญาหากไม่มีราคาตลาดรองรับ
รายได้ดอกเบี้ย	ตามอัตราที่ตกลงร่วมกัน
ต้นทุนจากการขายและให้บริการ	ราคาตลาดหรือในราคาที่ตกลงกันตามสัญญาหากไม่มีราคาตลาดรองรับ
ค่าบริการจัดการ	ราคาตลาดหรือในราคาที่ตกลงกันตามสัญญาหากไม่มีราคาตลาดรองรับ
ค่าเช่าที่ดิน อาคาร	ราคาตลาดหรือในราคาที่ตกลงกันตามสัญญาหากไม่มีราคาตลาดรองรับ
ค่าบริการ	ราคาตลาดหรือในราคาที่ตกลงกันตามสัญญาหากไม่มีราคาตลาดรองรับ

บริษัท บลิส อินเทลลิเจนซ์ จำกัด (มหาชน) และบริษัทย่อย

หมายเหตุประกอบงบการเงิน

สำหรับปีสิ้นสุดวันที่ 31 ธันวาคม 2568

รายการ	นโยบายการกำหนดราคา			
ดอกเบียจ่าย	ตามอัตราที่ตกลงร่วมกัน			
ค่าตอบแทนกรรมการและผู้บริหาร สำคัญ ได้แก่ เงินเดือน เบี้ยประชุม และผลตอบแทนอื่น ๆ	ตามที่ได้รับอนุมัติจากกรรมการและผู้ถือหุ้นของบริษัท			
สำหรับปีสิ้นสุดวันที่ 31 ธันวาคม 2568 และ 2567 บริษัทมีรายการธุรกิจที่สำคัญกับบุคคลหรือกิจการที่เกี่ยวข้องกัน รายการธุรกิจดังกล่าวเป็นไปตามเงื่อนไขทางการค้าและเกณฑ์ตามที่ตกลงกันระหว่างบริษัทกับบุคคลหรือและกิจการที่ เกี่ยวข้องกันเหล่านั้น โดยรายการธุรกิจที่สำคัญกับบุคคลและกิจการที่เกี่ยวข้องกันสามารถสรุปได้ดังนี้				
	งบการเงินรวม		งบการเงินเฉพาะกิจการ	
สำหรับปีสิ้นสุดวันที่ 31 ธันวาคม	2568	2567	2568	2567
	(พันบาท)			
รายได้				
บริษัทย่อย				
รายได้ค่าบริหารจัดการ	-	-	5,323	4,582
รายได้ดอกเบีย	-	-	15,521	13,396
รายได้อื่น	-	-	45,673	-
กิจการร่วมค้า				
รายได้จากการขายและให้บริการ	95,062	39,541	-	-
รายได้ค่าบริหารจัดการ	2,740	240	4	-
รายได้ดอกเบีย	846	389	846	389
ค่าใช้จ่าย				
บริษัทย่อย				
ต้นทุนจากการขายและให้บริการ	-	-	-	4
ค่าใช้จ่ายในการขาย	-	-	-	28
ค่าบริหารจัดการ	-	-	2,117	2,123
กิจการที่เกี่ยวข้องกัน				
ค่าเช่าที่ดิน	12	12	-	-
ค่าบริการ	546	595	-	-
ต้นทุนทางการเงิน	91	255	-	-
ผู้บริหารสำคัญ				
ผลประโยชน์ระยะสั้น	14,206	11,732	8,789	7,714
ผลประโยชน์หลังออกจากงาน	666	587	412	370
รวมค่าตอบแทนผู้บริหารที่สำคัญ	<u>14,872</u>	<u>12,319</u>	<u>9,201</u>	<u>8,084</u>

บริษัท บลิส อินเทลลิเจนซ์ จำกัด (มหาชน) และบริษัทย่อย

หมายเหตุประกอบงบการเงิน

สำหรับปีสิ้นสุดวันที่ 31 ธันวาคม 2568

ยอดคงเหลือ ณ วันที่ 31 ธันวาคม 2568 และ 31 ธันวาคม 2567 กับกิจการที่เกี่ยวข้องกัน มีดังนี้

ลูกหนี้การค้า

งบการเงินรวม		งบการเงินเฉพาะกิจการ	
2568	2567	2568	2567
(พันบาท)			

กิจการร่วมค้า

กิจการร่วมค้าบลิส - ซีดับเบิลยู

18,713	18,571	-	-
--------	--------	---	---

ลูกหนี้หมุนเวียนอื่น

งบการเงินรวม		งบการเงินเฉพาะกิจการ	
2568	2567	2568	2567
(พันบาท)			

บริษัทย่อย

บริษัท บลิส อินโนเวชั่น จำกัด

-	-	34,751	20,082
---	---	--------	--------

กิจการร่วมค้า บลิส แพลนเน็ต

-	-	42,182	63,157
---	---	--------	--------

บริษัท บลิส โดรน จำกัด

-	-	262	-
---	---	-----	---

กิจการร่วมค้า

กิจการร่วมค้าบลิส - ซีดับเบิลยู

5,791	2,219	1,588	980
-------	-------	-------	-----

รวม

5,791	2,219	78,783	84,219
-------	-------	--------	--------

หัก ค่าเผื่อผลขาดทุนด้านเครดิตที่

คาดว่าจะเกิดขึ้น

-	-	(30,037)	(18,641)
---	---	----------	----------

สุทธิ

5,791	2,219	48,746	65,578
-------	-------	--------	--------

บริษัท บลิส อินเทลลิเจนซ์ จำกัด (มหาชน) และบริษัทย่อย

หมายเหตุประกอบงบการเงิน

สำหรับปีสิ้นสุดวันที่ 31 ธันวาคม 2568

เงินให้กู้ยืมระยะสั้นแก่กิจการที่เกี่ยวข้องกัน

ยอดคงเหลือของเงินให้กู้ยืมระยะสั้นระหว่างบริษัทและกิจการที่เกี่ยวข้องกัน ณ วันที่ 31 ธันวาคม 2568 และ 2567 มีรายละเอียดดังนี้

	งบการเงินรวม		งบการเงินเฉพาะกิจการ	
	2568	2567	2568	2567
	(พันบาท)			
บริษัทย่อย				
บริษัท บลิส อินโนเวชั่น จำกัด	-	-	730,000	731,000
กิจการร่วมค้า บลิส แพลนเน็ต	-	-	40,000	40,000
บริษัท บลิส โดรน จำกัด	-	-	1,200	-
กิจการร่วมค้า				
กิจการร่วมค้าบลิส - ซีดับเบิลยู	30,974	23,844	30,974	23,844
รวม	30,974	23,844	802,174	794,844
หัก ค่าเผื่อผลขาดทุนด้านเครดิตที่คาดว่าจะเกิดขึ้น	-	-	(549,000)	(549,000)
สุทธิ	<u>30,974</u>	<u>23,844</u>	<u>253,174</u>	<u>245,844</u>

เงินให้กู้ยืมระยะสั้นแก่กิจการที่เกี่ยวข้องกันคิดอัตราดอกเบี้ยร้อยละ 1.85 - 8.00 ต่อปี และไม่มีหลักประกัน (2567: 1.85 - 8.00 ต่อปี) มีกำหนดชำระคืนเมื่อทวงถาม

รายการเคลื่อนไหวของเงินให้กู้ยืมระยะสั้นแก่กิจการที่เกี่ยวข้องกัน สิ้นสุดวันที่ 31 ธันวาคม 2568 และ 2567 มีดังนี้

	งบการเงินรวม		งบการเงินเฉพาะกิจการ	
	2568	2567	2568	2567
	(พันบาท)			
ยอดต้นงวด	23,844	10,000	794,844	720,000
เพิ่มขึ้น	11,110	20,410	25,310	116,410
ลดลง	(3,980)	(6,566)	(17,980)	(41,566)
ยอดปลายงวด	<u>30,974</u>	<u>23,844</u>	<u>802,174</u>	<u>794,844</u>

เจ้าหนี้การค้า

	งบการเงินรวม		งบการเงินเฉพาะกิจการ	
	2568	2567	2568	2567
	(พันบาท)			
บริษัทย่อย				
บริษัท บลิส อินโนเวชั่น จำกัด	-	-	8	8

บริษัท บลิส อินเทลลิเจนซ์ จำกัด (มหาชน) และบริษัทย่อย

หมายเหตุประกอบงบการเงิน

สำหรับปีสิ้นสุดวันที่ 31 ธันวาคม 2568

เจ้าหนี้หมุนเวียนอื่น

	งบการเงินรวม		งบการเงินเฉพาะกิจการ	
	2568	2567	2568	2567
	(พันบาท)			
บริษัทย่อย				
บริษัท บลิส อินโนเวชั่น จำกัด	-	-	2,995	878
กิจการร่วมค้าบลิส แพลนเน็ต	-	-	230	782
กิจการร่วมค้า				
กิจการร่วมค้าบลิส - ซีดับเบิลยู	3,201	-	-	-
กิจการที่เกี่ยวข้องกัน				
บริษัท บ้านนวลลักษณ จำกัด	60	60	-	-
รวม	<u>3,261</u>	<u>60</u>	<u>3,225</u>	<u>1,660</u>

คำตอบแทนกรรมการ

ที่ประชุมสามัญผู้ถือหุ้นของบริษัท เมื่อวันที่ 23 เมษายน 2568 มีมติอนุมัติคำตอบแทน และสวัสดิการให้แก่กรรมการประจำปี 2568 ภายในวงเงิน 5 ล้านบาท

ที่ประชุมสามัญผู้ถือหุ้นของบริษัท เมื่อวันที่ 24 เมษายน 2567 มีมติอนุมัติคำตอบแทน และสวัสดิการให้แก่กรรมการประจำปี 2567 ภายในวงเงิน 5 ล้านบาท

สัญญาสำคัญที่กำกับกิจการที่เกี่ยวข้องกัน

- ก) เมื่อวันที่ 27 มีนาคม 2566 บริษัทย่อย ได้ทำสัญญาเช่าที่ดินจำนวน 800 ตารางเมตรเพื่อใช้เป็นที่จอดรถกับกิจการที่เกี่ยวข้องกันแห่งหนึ่ง (บริษัท บ้านนวลลักษณ จำกัด) มีระยะเวลา 3 ปี เริ่มตั้งแต่วันที่ 1 มกราคม 2566 ถึง 31 ธันวาคม 2568 ค่าเช่าเดือนละ 1,000 บาทและไม่มีหลักประกัน
- ข) เมื่อวันที่ 27 มีนาคม 2566 บริษัทย่อยได้ทำสัญญาเช่าพื้นที่สำนักงานเพิ่มเติมและบริการกับกิจการที่เกี่ยวข้องกันแห่งหนึ่ง (บริษัท บ้านนวลลักษณ จำกัด) มีระยะเวลา 3 ปี เริ่มตั้งแต่วันที่ 1 มกราคม 2566 ถึงวันที่ 31 ธันวาคม 2568 กำหนดค่าเช่าและบริการ อัตราเดือนละ 336,600 บาท และไม่มีหลักประกัน

สัญญากิจการร่วมค้า

เมื่อวันที่ 19 พฤศจิกายน 2561 บริษัทได้ทำสัญญากิจการร่วมค้า (Joint Venture Agreement) กับบริษัท แพลนเน็ต คอมมิวนิเคชั่น เอเชีย จำกัด (มหาชน) และใช้ชื่อว่า “กิจการร่วมค้าบลิส แพลนเน็ต” เพื่อเข้าร่วมและเสนอราคาในโครงการจัดให้มีบริการอินเทอร์เน็ตความเร็วสูงในพื้นที่ห่างไกล (Zone C) กลุ่มที่ 2 ภาคเหนือ 2 ประกอบด้วยส่วนของผู้ร่วมค้า มีดังนี้

บริษัท บลิส อินเทลลิเจนซ์ จำกัด (มหาชน)	ร้อยละ 40
บริษัท แพลนเน็ต คอมมิวนิเคชั่น เอเชีย จำกัด (มหาชน)	ร้อยละ 60

ต่อมาบริษัทได้ทำบันทึกข้อตกลงแก้ไขเพิ่มเติมฯ กับบริษัท แพลนเน็ต คอมมิวนิเคชั่น เอเชีย จำกัด (มหาชน) โดยบันทึกข้อตกลงดังกล่าวมีเงื่อนไขที่สำคัญ ดังนี้

บริษัท บลิส อินเทลลิเจนซ์ จำกัด (มหาชน) และบริษัทย่อย

หมายเหตุประกอบงบการเงิน

สำหรับปีสิ้นสุดวันที่ 31 ธันวาคม 2568

1) สิทธิหน้าที่และความรับผิดชอบที่เกิดขึ้นกับกิจกรรมร่วมค้าการลงทุนในโครงการ รายได้และค่าใช้จ่าย ตลอดจนการควบคุมและการดำเนินงานโครงการนั้น บริษัทเป็นผู้รับผิดชอบทั้งหมดแต่เพียงฝ่ายเดียว ในกรณีที่มีการชำระบัญชีของกิจกรรมร่วมค้า บริษัทเป็นผู้รับผิดชอบในการได้รับส่วนแบ่งในทรัพย์สิน และ/หรือภาระหนี้สินที่เหลืออยู่ (ถ้ามี) แต่เพียงผู้เดียว

2) คู่สัญญาทั้งสองฝ่ายตกลงมอบอำนาจให้บริษัทเป็นผู้มีอำนาจแต่เพียงฝ่ายเดียวในการคัดเลือก Vendor/Supplier/Contractor ตลอดจนการเลือกซื้อ หรือใช้งานวัสดุ อุปกรณ์ รวมถึงการว่าจ้างผู้รับเหมาช่วงต่างๆ ในการดำเนินการงานในโครงการและการคัดเลือกผู้ให้บริการอินเทอร์เน็ตความเร็วสูงโดยใช้โครงข่ายอินเทอร์เน็ตความเร็วสูงของกิจกรรมร่วมค้าที่ดำเนินการตามสัญญาในการให้บริการ

3) บริษัทตกลงสั่งซื้อวัสดุ อุปกรณ์ จากบริษัท แพลนเน็ต คอมมิวนิเคชั่น เอเชีย จำกัด (มหาชน) และตกลงให้ บริษัท แพลนเน็ต คอมมิวนิเคชั่น เอเชีย จำกัด (มหาชน) มีสิทธิเข้าเสนอราคารับเหมาช่วงเป็นรายแรก โดยหากมีการเสนอราคารับเหมาช่วงเท่ากันบริษัทตกลงเลือกบริษัท แพลนเน็ต คอมมิวนิเคชั่น เอเชีย จำกัด (มหาชน) เป็นผู้รับเหมาช่วงในพื้นที่นั้นๆ

จากเงื่อนไขที่สำคัญข้อ 1) และ 2) ดังกล่าว ผู้บริหารจึงพิจารณาว่าบริษัทมีอำนาจในการควบคุมกิจกรรมร่วมค้าบลิส-แพลนเน็ต และแสดงรายการเงินลงทุนในกิจกรรมร่วมค้าบลิส แพลนเน็ตเป็นเงินลงทุนในบริษัทย่อย

5. เงินสดและรายการเทียบเท่าเงินสด

	งบการเงินรวม		งบการเงินเฉพาะกิจการ	
	2568	2567	2568	2567
	(พันบาท)			
เงินสด	75	60	30	30
เงินฝากธนาคาร				
เงินฝากกระแสรายวัน	2,926	4,116	996	92
เงินฝากออมทรัพย์	43,044	43,442	19,481	31,869
เงินลงทุนระยะสั้นที่มีสภาพคล่องสูง	1,977	1,917	1,977	1,917
รวม	48,022	49,535	22,484	33,908

6. ลูกหนี้การค้า

หมายเหตุ	งบการเงินรวม		งบการเงินเฉพาะกิจการ	
	2568	2567	2568	2567
	(พันบาท)			
ลูกหนี้การค้า - กิจกรรมที่เกี่ยวข้องกัน	4	18,713	18,571	-
ลูกหนี้การค้า - กิจกรรมอื่นๆ		119,221	127,863	8,625
หัก ค่าเผื่อผลขาดทุนด้านเครดิตที่คาดว่าจะเกิดขึ้น		(104,837)	(122,466)	(8,625)
ลูกหนี้การค้า-สุทธิ		33,097	23,968	-

บริษัท บลิส อินเทลลิเจนซ์ จำกัด (มหาชน) และบริษัทย่อย

หมายเหตุประกอบงบการเงิน

สำหรับปีสิ้นสุดวันที่ 31 ธันวาคม 2568

รายการเปลี่ยนแปลงค่าเผื่อผลขาดทุนด้านเครดิตที่คาดว่าจะเกิดขึ้นของลูกหนี้การค้าระหว่างปี มีดังนี้

	งบการเงินรวม		งบการเงินเฉพาะกิจการ	
	2568	2567	2568	2567
	(พันบาท)			
ยอดต้นงวด	(122,466)	(123,481)	(8,800)	(15,974)
เพิ่มขึ้น	(181)	(6,159)	-	-
กลับรายการ	224	7,174	143	7,174
ตัดจำหน่ายไม่ผ่านกำไรขาดทุนเบ็ดเสร็จ	17,586	-	32	-
ยอดปลายงวด	(104,837)	(122,466)	(8,625)	(8,800)

ในระหว่างปีสิ้นสุดวันที่ 31 ธันวาคม 2568 กลุ่มบริษัทได้ออนกลับค่าเผื่อผลขาดทุนของลูกหนี้การค้า เนื่องจากได้รับชำระหนี้จำนวน 0.22 ล้านบาท (2567: 7.17 ล้านบาท) และตัดจำหน่ายเป็นหนี้สูญของลูกหนี้รายหนึ่ง เนื่องจากมีคำสั่งศาลให้ได้รับชำระหนี้เพียงบางส่วน จึงตัดจำหน่ายส่วนที่เหลือจำนวน 17.55 ล้านบาท ซึ่งรายการโอนกลับดังกล่าวเป็นการตัดจำหน่ายที่ไม่ผ่านงบกำไรขาดทุนเบ็ดเสร็จสำหรับปี

ยอดคงเหลือของลูกหนี้การค้า ณ วันที่ 31 ธันวาคม 2568 และ 2567 จำแนกตามอายุหนี้ได้ดังนี้

	งบการเงินรวม		งบการเงินเฉพาะกิจการ	
	2568	2567	2568	2567
	(พันบาท)			
ลูกหนี้การค้า				
ยังไม่ครบกำหนดชำระ	12,625	14,769	-	-
เกินกำหนดชำระ				
น้อยกว่าหรือเท่ากับ 3 เดือน	1,510	9,220	-	-
มากกว่า 3 เดือน ถึง 6 เดือน	19,143	138	-	-
มากกว่า 6 เดือน ถึง 12 เดือน	-	-	-	-
มากกว่า 12 เดือน ขึ้นไป	104,656	122,307	8,625	8,800
รวม	137,934	146,434	8,625	8,800
หัก ค่าเผื่อผลขาดทุนด้านเครดิตที่คาดว่าจะเกิดขึ้น	(104,837)	(122,466)	(8,625)	(8,800)
สุทธิ	33,097	23,968	-	-

โดยปกติระยะเวลาการให้สินเชื่อแก่ลูกค้าของบริษัท มีระยะเวลาตั้งแต่ 15 วันถึง 120 วัน

บริษัท บลิส อินเทลลิเจนซ์ จำกัด (มหาชน) และบริษัทย่อย

หมายเหตุประกอบงบการเงิน

สำหรับปีสิ้นสุดวันที่ 31 ธันวาคม 2568

7. ลูกหนี้หมุนเวียนอื่น

หมายเหตุ	งบการเงินรวม		งบการเงินเฉพาะกิจการ	
	2568	2567	2568	2567
	(พันบาท)			
ลูกหนี้หมุนเวียนอื่น				
ลูกหนี้หมุนเวียนอื่น - กิจการที่ เกี่ยวข้องกัน	4			
		5,791	2,219	78,783
ลูกหนี้หมุนเวียนอื่น - กิจการอื่นๆ		12,373	16,094	5,570
เงินจ่ายตามหนังสือค้ำประกัน	29.2,29.3	83,574	83,573	37,900
เงินค้ำประกันตามสัญญา		9,531	13,670	292
ค่าใช้จ่ายจ่ายล่วงหน้า		1,608	2,497	444
เงินจ่ายล่วงหน้าค่าสินค้า	29.1	25,160	25,160	25,160
เงินค่าจ้างงานโครงการจ่ายล่วงหน้า		22,780	22,780	22,780
เงินจ่ายล่วงหน้าค่าบริการอื่น-อื่นๆ		30,345	35,151	23,426
อื่นๆ		20,495	20,253	19,867
รวม		211,657	221,397	214,222
หัก ค่าเผื่อผลขาดทุนด้าน เครดิตที่คาดว่าจะเกิดขึ้น		(178,109)	(141,565)	(159,845)
สุทธิ		33,548	79,832	54,377

การเปลี่ยนแปลงของบัญชีค่าเผื่อผลขาดทุนด้านเครดิตที่คาดว่าจะเกิดขึ้นของลูกหนี้หมุนเวียนอื่น มีรายละเอียดดังนี้

	งบการเงินรวม		งบการเงินเฉพาะกิจการ	
	2568	2567	2568	2567
	(พันบาท)			
ยอดต้นงวด	(141,565)	(92,384)	(156,288)	(102,041)
เพิ่มขึ้น	(38,568)	(49,248)	(49,297)	(54,314)
กลับรายการ	2,024	67	45,740	67
ยอดปลายงวด	(178,109)	(141,565)	(159,845)	(156,288)

ในระหว่างปีสิ้นสุดวันที่ 31 ธันวาคม 2568 กลุ่มบริษัทและบริษัทโอนกลับค่าเผื่อผลขาดทุนของลูกหนี้หมุนเวียนอื่น เนื่องจากได้รับชำระหนี้จึงบันทึกรายการโอนกลับดังกล่าวในงบกำไรขาดทุนเบ็ดเสร็จสำหรับปี

บริษัท บลิส อินเทลลิเจนซ์ จำกัด (มหาชน) และบริษัทย่อย

หมายเหตุประกอบงบการเงิน

สำหรับปีสิ้นสุดวันที่ 31 ธันวาคม 2568

เงินค่าจ้างงานโครงการจ่ายล่วงหน้า

ที่ประชุมคณะกรรมการบริษัทเมื่อวันที่ 28 มิถุนายน 2560 มีมติอนุมัติให้บริษัท (“ผู้ว่าจ้าง”) เข้าดำเนินการเจรจากับบริษัท
แห่งหนึ่ง (“ผู้รับจ้าง”) เนื่องจากผู้รับจ้างส่งมอบผลงานของโครงข่ายสัญญาณสำหรับ BMA Replacement (Core Network)
และโครงการอื่นๆ ไม่ตรงตามวัตถุประสงค์เป็นผลทำให้บริษัทไม่สามารถส่งมอบงานได้ตามที่กำหนด

ต่อมาเมื่อวันที่ 20 กรกฎาคม 2560 บริษัทได้ทำบันทึกข้อตกลงกับผู้รับจ้าง โดยที่บริษัทได้ทำสัญญาว่าจ้างกับผู้รับจ้างให้
ทำงานสร้างโครงข่ายสัญญาณสำหรับ BMA Replacement (Core Network) และโครงการอื่นๆ โดยมีข้อตกลง สรุปได้ดังนี้

- 1) ผู้รับจ้างยอมรับว่าได้รับเงินค่าจ้างงานโครงการจ่ายล่วงหน้าจากบริษัทไปเป็นจำนวนเงิน 26 ล้านบาท และมีค่าจ้างค้าง
จ่ายจำนวน 2 ล้านบาท (สุทธิเป็นเงินค่าจ้างงานโครงการจ่ายล่วงหน้าจำนวน 24 ล้านบาท)
- 2) ผู้รับจ้างตกลงจะชำระคืนเงินจำนวนตามข้อ 1 ให้แก่บริษัทโดยแบ่งจ่ายชำระเป็นงวดๆ ละ 300,000 - 680,290.37 บาท
ชำระงวดแรกวันที่ 5 กันยายน 2560 ถึงวันที่ 5 ตุลาคม 2564
- 3) หากผู้รับจ้างผิดนัดชำระหนี้งวดใดงวดหนึ่งให้ถือว่าผู้รับจ้างผิดนัดชำระหนี้ทั้งหมด และยินยอมให้ผู้ว่าจ้างฟ้องร้องบังคับ
คดีและคิดดอกเบี้ยในอัตราร้อยละ 15 ต่อปี นับตั้งแต่วันที่ผิดนัดชำระหนี้จนกว่าจะชำระหนี้ครบถ้วน

เมื่อวันที่ 2 กรกฎาคม 2568 บริษัทได้ยื่นฟ้องแพ่งต่อคู่สัญญา ปัจจุบันอยู่ระหว่างกระบวนการบังคับคดี

ณ วันที่ 31 ธันวาคม 2568 ค่าจ้างงานโครงการจ่ายล่วงหน้าข้างต้นมีจำนวนคงเหลือสุทธิ 22.78 ล้านบาท และอย่างไรก็ตาม
บริษัทได้พิจารณาตั้งค่าเผื่อผลขาดทุนไว้แล้วทั้งจำนวน

8. สินทรัพย์ที่เกิดจากสัญญา

8.1. ยอดคงเหลือตามสัญญา

	งบการเงินรวม		งบการเงินเฉพาะกิจการ	
	2568	2567	2568	2567
	(พันบาท)			
สินทรัพย์ที่เกิดจากสัญญา				
มูลค่างานตามสัญญาที่ยังไม่เรียกเก็บจากลูกค้า	186,289	294,512	-	2,186
หัก ค่าเผื่อผลขาดทุนด้านเครดิตที่ คาดว่าจะเกิดขึ้น	(6,677)	(28,324)	-	(2,186)
รวมสินทรัพย์ที่เกิดจากสัญญา	179,612	266,188	-	-

บริษัท บลิส อินเทลลิเจนซ์ จำกัด (มหาชน) และบริษัทย่อย

หมายเหตุประกอบงบการเงิน

สำหรับปีสิ้นสุดวันที่ 31 ธันวาคม 2568

การเปลี่ยนแปลงของบัญชีค่าเผื่อผลขาดทุนด้านเครดิตที่คาดว่าจะเกิดขึ้นของสินทรัพย์ที่เกิดจากสัญญาที่มีรายละเอียดดังนี้

	งบการเงินรวม		งบการเงินเฉพาะกิจการ	
	2568	2567	2568	2567
				(พันบาท)
ยอดต้นงวด	(28,324)	(58,487)	(2,186)	(12,280)
เพิ่มขึ้น	-	(1,325)	-	(977)
กลับรายการ	-	2,510	-	572
ตัดจำหน่ายไม่ผ่านกำไรขาดทุนเบ็ดเสร็จ	21,647	28,978	2,186	10,499
ยอดปลายงวด	(6,677)	(28,324)	-	(2,186)

8.2. มูลค่างานตามสัญญาที่ยังไม่เรียกเก็บจากลูกค้า

ณ วันที่ 31 ธันวาคม 2568 และ 2567 กลุ่มบริษัทมียอดคงเหลือของมูลค่างานที่เสร็จแต่ยังไม่ถึงกำหนดชำระจำนวน 179.61 ล้านบาท และ 266.19 ล้านบาท ตามลำดับ ที่คาดว่าจะเรียกชำระภายในหนึ่งปี

8.3. รายได้ที่คาดว่าจะรับรู้สำหรับภาระที่ยังปฏิบัติไม่เสร็จสิ้น

ณ วันที่ 31 ธันวาคม 2568 และ 2567 กลุ่มบริษัทคาดว่าจะมีรายได้ที่รับรู้ในอนาคตสำหรับภาระตามสัญญาที่ทำกับลูกค้าที่ยังไม่ได้ปฏิบัติหรือยังปฏิบัติไม่เสร็จสิ้นจำนวน 185 ล้านบาท และ 408 ล้านบาท ตามลำดับ ซึ่งกลุ่มบริษัทคาดว่าจะปฏิบัติภาระตามสัญญาดังกล่าวเสร็จสิ้นภายใน 1 - 2 ปี

9. เงินให้กู้ยืมระยะสั้น

ยอดคงเหลือของเงินให้กู้ยืมระยะสั้น ณ วันที่ 31 ธันวาคม 2568 และ 2567 และการเคลื่อนไหวของเงินให้กู้ยืมระยะสั้นดังกล่าวมีรายละเอียดดังนี้

หมายเหตุ	งบการเงินรวม		งบการเงินเฉพาะกิจการ	
	2568	2567	2568	2567
				(พันบาท)
เงินให้กู้ยืมระยะสั้น - กิจการที่เกี่ยวข้องกัน	4	30,974	23,844	802,174
เงินให้กู้ยืมระยะสั้น - กิจการอื่น		208,000	208,000	200,000
รวม		238,974	231,844	1,002,174
หัก ค่าเผื่อผลขาดทุนด้าน				
เครดิตที่คาดว่าจะเกิดขึ้น		(202,500)	(202,500)	(749,000)
สุทธิ		36,474	29,344	253,174

เงินให้กู้ยืมระยะสั้นคิดอัตราดอกเบี้ยร้อยละ 1.85 - 15.00 ต่อปี และไม่มีหลักประกันมีกำหนดชำระคืนเมื่อทวงถาม

บริษัท บลิส อินเทลลิเจนซ์ จำกัด (มหาชน) และบริษัทย่อย

หมายเหตุประกอบงบการเงิน

สำหรับปีสิ้นสุดวันที่ 31 ธันวาคม 2568

เมื่อวันที่ 28 เมษายน 2564 บริษัทได้ยื่นฟ้องบริษัทอื่นแห่งหนึ่ง (ผู้กู้) ในความผิดนัดชำระหนี้เงินต้น 200 ล้านบาท ต่อมาวันที่ 2 กรกฎาคม 2564 ผู้กู้ได้ทำประนีประนอมยอมความในศาลกับบริษัทจะทยอยชำระหนี้เงินต้นทุก 3 เดือนให้ครบ 200 ล้านบาท ภายในวันที่ 30 มิถุนายน 2569 เริ่มชำระงวดแรกวันที่ 13 กรกฎาคม 2564 ต่อมาผู้กู้ไม่สามารถชำระได้ตามกำหนด เมื่อวันที่ 27 กรกฎาคม 2564 บริษัทจึงได้ขอให้ศาลออกหมายบังคับคดีและตั้งเจ้าพนักงานบังคับคดี เพื่อดำเนินการยึดและอายัดทรัพย์สิน เพื่อนำมาขายทอดตลาด เพื่อนำเงินมาชำระคืนให้แก่บริษัท อย่างไรก็ตามบริษัทได้บันทึกค่าเผื่อผลขาดทุนด้านเครดิตที่คาดว่าจะเกิดขึ้นสำหรับเงินกู้ดังกล่าวแล้วทั้งจำนวน

10. สินค้ำคงเหลือ

	งบการเงินรวม		งบการเงินเฉพาะกิจการ	
	2568	2567	2568	2567
	(พันบาท)			
สินค้าสำเร็จรูป	1,191	1,213	1,191	1,213
วัสดุและอุปกรณ์งานโครงการ	2,175	14,430	33	33
รวม	3,366	15,643	1,224	1,246
หัก ค่าเผื่อการลดมูลค่าของสินค้ำคงเหลือ	(3,366)	(15,643)	(1,224)	(1,246)
สุทธิ	-	-	-	-

รายการเปลี่ยนแปลงค่าเผื่อการลดมูลค่าของสินค้ำคงเหลือระหว่างปี มีดังนี้

	งบการเงินรวม		งบการเงินเฉพาะกิจการ	
	2568	2567	2568	2567
	(พันบาท)			
ยอดต้นปี	(15,643)	(420)	(1,246)	(420)
เพิ่มขึ้น	-	(15,223)	-	(826)
ตัดจำหน่ายไม่ผ่านกำไรขาดทุนเบ็ดเสร็จ	12,277	-	22	-
ยอดปลายปี	(3,366)	(15,643)	(1,224)	(1,246)

บริษัท บลิส อินเทลลิเจนซ์ จำกัด (มหาชน) และบริษัทย่อย

หมายเหตุประกอบงบการเงิน

สำหรับปีสิ้นสุดวันที่ 31 ธันวาคม 2568

11. เงินลงทุนในบริษัทย่อย

เงินลงทุนในบริษัทย่อยในงบการเงินเฉพาะกิจการซึ่งแสดงในยอดตามวิธีราคาทุน ณ วันที่ 31 ธันวาคม 2568 และ 2567 มีดังนี้

บริษัท	ทุนเรียกชำระแล้ว		สัดส่วนเงินลงทุน		ราคาทุน		การด้อยค่าเงินลงทุน		สุทธิ	
	2568	2567	2568	2567	2568	2567	2568	2567	2568	2567
	(พันบาท)		(ร้อยละ)		(พันบาท)		(พันบาท)		(พันบาท)	
บริษัท บลิส อินโนเวชั่น จำกัด	100,000	100,000	100	100	100,000	100,000	(100,000)	(100,000)	-	-
บริษัท บลิส โดรน จำกัด	1,000	-	70	-	700	-	-	-	700	-
รวม	101,000	100,000			100,700	100,000	(100,000)	(100,000)	700	-

บริษัท บลิส อินเทลลิเจนซ์ จำกัด (มหาชน) และบริษัทย่อย

หมายเหตุประกอบงบการเงิน

สำหรับปีสิ้นสุดวันที่ 31 ธันวาคม 2568

11.1. เงินลงทุนในบริษัทย่อย - บริษัท บลิส โดรน จำกัด

เมื่อวันที่ 13 มกราคม 2568 ที่ประชุมคณะกรรมการบริษัทมีมติอนุมัติจัดตั้ง บริษัท บลิส โดรน จำกัด ซึ่งมีทุนจดทะเบียน 1 ล้านบาท โดยแบ่งเป็นหุ้นสามัญจำนวน 10,000 หุ้น ราคาต่อหุ้น 100 บาท ซึ่งบริษัทดังกล่าวดำเนินธุรกิจให้บริการอากาศยานไร้คนขับ (Drone) โดยบริษัทมีสัดส่วนการถือหุ้นร้อยละ 70 ของทุนจดทะเบียนทำให้บริษัทดังกล่าวมีผลเป็นบริษัทย่อยของบริษัท และได้จัดทะเบียนจัดตั้งบริษัทกับกรมพัฒนาธุรกิจการค้าเมื่อวันที่ 11 กุมภาพันธ์ 2568

12. เงินลงทุนในการร่วมค้า

	งบการเงินรวม		งบการเงินเฉพาะกิจการ	
	2568	2567	2568	2567
	(พันบาท)			
สำหรับปีสิ้นสุดวันที่ 31 ธันวาคม				
ณ วันที่ 1 มกราคม	-	-	-	-
ประมาณการหนี้สินเพิ่มขึ้น (ลดลง)	-	(262)	-	-
ส่วนแบ่งกำไร(ขาดทุน)จากเงินลงทุน				
ในการร่วมค้าสะสม	-	262	-	-
ณ วันที่ 31 ธันวาคม	-	-	-	-

เงินลงทุนในการร่วมค้าซึ่งเป็นเงินลงทุนในกิจการที่กลุ่มบริษัทและบริษัทอื่นควบคุมร่วมกันมีรายละเอียดดังต่อไปนี้

	งบการเงินรวม					
	สัดส่วนร้อยละของการลงทุน		ราคาทุน		มูลค่าตามบัญชีตามวิธีส่วนได้เสีย	
	2568	2567	2568	2567	2568	2567
	(ร้อยละ)		(พันบาท)			
กิจการร่วมค้าบิลิส -						
ซีดับเบิลยู	40	40	400	400	-	-

บริษัท บลิส อินเทลลิเจนซ์ จำกัด (มหาชน) และบริษัทย่อย

หมายเหตุประกอบงบการเงิน

สำหรับปีสิ้นสุดวันที่ 31 ธันวาคม 2568

13. เครื่องตกแต่งและอุปกรณ์

	งบการเงินรวม			รวม
	เครื่องตกแต่ง และอุปกรณ์	ยานพาหนะ	สินทรัพย์ ระหว่างติดตั้ง (พันบาท)	
ราคาทุน				
ณ วันที่ 1 มกราคม 2567	18,327	195	-	18,522
เพิ่มขึ้น	963	-	-	963
ณ วันที่ 31 ธันวาคม 2567 และ				
1 มกราคม 2568	19,290	195	-	19,485
เพิ่มขึ้น	4,617	-	35,309	39,926
จำหน่าย/ตัดจำหน่าย	(924)	(195)	-	(1,119)
ณ วันที่ 31 ธันวาคม 2568	22,983	-	35,309	58,292
ค่าเสื่อมราคาสะสม				
ณ วันที่ 1 มกราคม 2567	(16,813)	(166)	-	(16,979)
ค่าเสื่อมราคาสำหรับปี	(1,149)	-	-	(1,149)
ณ วันที่ 31 ธันวาคม 2567 และ				
1 มกราคม 2568	(17,962)	(166)	-	(18,128)
ค่าเสื่อมราคาสำหรับปี	(1,207)	-	-	(1,207)
จำหน่าย/ตัดจำหน่าย	923	166	-	1,089
ณ วันที่ 31 ธันวาคม 2568	(18,246)	-	-	(18,246)
มูลค่าสุทธิทางบัญชี				
ณ วันที่ 31 ธันวาคม 2567	1,328	29	-	1,357
ณ วันที่ 31 ธันวาคม 2568	4,737	-	35,309	40,046

บริษัท บลิส อินเทลลิเจนซ์ จำกัด (มหาชน) และบริษัทย่อย

หมายเหตุประกอบงบการเงิน

สำหรับปีสิ้นสุดวันที่ 31 ธันวาคม 2568

	งบการเงินเฉพาะกิจการ			รวม
	เครื่องตกแต่ง และอุปกรณ์	ยานพาหนะ	สินทรัพย์ ระหว่างติดตั้ง (พันบาท)	
ราคาทุน				
ณ วันที่ 1 มกราคม 2567	8,189	195	-	8,384
เพิ่มขึ้น	8	-	-	8
ณ วันที่ 31 ธันวาคม 2567 และ				
1 มกราคม 2568	8,197	195	-	8,392
เพิ่มขึ้น	4,154	-	35,000	39,154
จำหน่าย	(10)	(195)	-	(205)
ณ วันที่ 31 ธันวาคม 2568	12,341	-	35,000	47,341
ค่าเสื่อมราคาสะสม				
ณ วันที่ 1 มกราคม 2567	(8,099)	(166)	-	(8,265)
ค่าเสื่อมราคาสำหรับปี	(81)	-	-	(81)
ณ วันที่ 31 ธันวาคม 2567 และ				
1 มกราคม 2568	(8,180)	(166)	-	(8,346)
ค่าเสื่อมราคาสำหรับปี	(571)	-	-	(571)
จำหน่าย	10	166	-	176
ณ วันที่ 31 ธันวาคม 2568	(8,741)	-	-	(8,741)
มูลค่าสุทธิทางบัญชี				
ณ วันที่ 31 ธันวาคม 2567	17	29	-	46
ณ วันที่ 31 ธันวาคม 2568	3,600	-	35,000	38,600

บริษัท บลิส อินเทลลิเจนซ์ จำกัด (มหาชน) และบริษัทย่อย

หมายเหตุประกอบงบการเงิน

สำหรับปีสิ้นสุดวันที่ 31 ธันวาคม 2568

ค่าเสื่อมราคาแสดงไว้ใน

	งบการเงินรวม		งบการเงินเฉพาะกิจการ	
	2568	2567	2568	2567
	(พันบาท)			
ต้นทุนการให้บริการ	(75)	(545)	-	-
ต้นทุนในการจัดจำหน่าย	(17)	(18)	-	(1)
ค่าใช้จ่ายในการบริหาร	(1,115)	(586)	(571)	(80)
รวม	(1,207)	(1,149)	(571)	(81)

ณ วันที่ 31 ธันวาคม 2568 และ 2567 กลุ่มบริษัทมีอุปกรณ์ราคาทุนจำนวน 17.30 ล้านบาท และ 16.81 ล้านบาท ตามลำดับ คิดค่าเสื่อมราคาเต็มมูลค่าแล้วแต่ยังคงใช้งานอยู่

14. สัญญาเช่า

14.1 สินทรัพย์สิทธิการใช้

สินทรัพย์สิทธิการใช้

ณ วันที่ 31 ธันวาคม

	งบการเงินรวม		งบการเงินเฉพาะกิจการ	
	2568	2567	2568	2567
	(พันบาท)			
อาคาร	1	4,187	-	-
ยานพาหนะ	2,302	3,133	1,176	1,638
อุปกรณ์	569	726	-	-
รวม	2,872	8,046	1,176	1,638

ในปี 2568 และ 2567 กลุ่มบริษัทเช่าอุปกรณ์สำนักงานเป็นเวลา 3 - 5 ปี และจ่ายค่าเช่าคงที่โดยเงื่อนไขในการจ่ายชำระเป็นเงื่อนไขปกติทั่วไปสำหรับในประเทศไทย

	งบการเงินรวม		งบการเงินเฉพาะกิจการ	
	2568	2567	2568	2567
	(พันบาท)			
จำนวนที่รับรู้ในกำไรหรือขาดทุน				
ค่าเสื่อมราคาของสินทรัพย์สิทธิการใช้				
- อาคาร	4,183	4,746	-	-
- ยานพาหนะ	831	3,296	462	462
- อุปกรณ์	157	192	-	-
ดอกเบี้ยจ่ายของหนี้สินตามสัญญาเช่า	243	472	63	82

บริษัท บลิส อินเทลลิเจนซ์ จำกัด (มหาชน) และบริษัทย่อย

หมายเหตุประกอบงบการเงิน

สำหรับปีสิ้นสุดวันที่ 31 ธันวาคม 2568

14.2 หนี้สินตามสัญญาเช่า

ณ วันที่ 31 ธันวาคม 2568 และ 2567 หนี้สินตามสัญญาเช่า แสดงได้ดังนี้

	งบการเงินรวม		งบการเงินเฉพาะกิจการ	
	2568	2567	2568	2567
	(พันบาท)			
หนี้สินตามสัญญาเช่า	3,213	8,431	1,318	1,832
หัก ดอกเบี้ยรอการตัดจำหน่าย	(201)	(444)	(71)	(135)
รวม	3,012	7,987	1,247	1,697
หัก ส่วนที่ถึงกำหนดชำระภายในหนึ่งปี	(989)	(4,975)	(470)	(450)
หนี้สินตามสัญญาเช่า - สุทธิจากส่วนที่ถึงกำหนดชำระภายในหนึ่งปี	2,023	3,012	777	1,247

15. สินทรัพย์ไม่มีตัวตน

	งบการเงินรวม		
	ค่าลิขสิทธิ์ซอฟต์แวร์	ค่าพัฒนาระบบ	รวม
	(พันบาท)		
ราคาทุน			
ณ วันที่ 1 มกราคม 2567	11,207	9,262	20,469
เพิ่มขึ้น	-	-	-
ณ วันที่ 31 ธันวาคม 2567 และ			
1 มกราคม 2568	11,207	9,262	20,469
เพิ่มขึ้น	891	-	891
ณ วันที่ 31 ธันวาคม 2568	12,098	9,262	21,360
ค่าตัดจำหน่ายสะสมและ			
ค่าเผื่อการด้อยค่า			
ณ วันที่ 1 มกราคม 2567	(11,139)	(3,882)	(15,021)
ค่าตัดจำหน่ายสำหรับปี	(28)	-	(28)
ขาดทุนจากการด้อยค่า	-	(5,380)	(5,380)
ณ วันที่ 31 ธันวาคม 2567 และ			
1 มกราคม 2568	(11,167)	(9,262)	(20,429)
ค่าตัดจำหน่ายสำหรับปี	(97)	-	(97)
ณ วันที่ 31 ธันวาคม 2568	(11,264)	(9,262)	(20,526)

บริษัท บลิส อินเทลลิเจนซ์ จำกัด (มหาชน) และบริษัทย่อย

หมายเหตุประกอบงบการเงิน

สำหรับปีสิ้นสุดวันที่ 31 ธันวาคม 2568

	งบการเงินรวม		
	ค่าลิขสิทธิ์ซอฟต์แวร์	ค่าพัฒนาระบบ (พันบาท)	รวม
มูลค่าสุทธิทางบัญชี			
ณ วันที่ 31 ธันวาคม 2567	40	-	40
ณ วันที่ 31 ธันวาคม 2568	834	-	834
	งบการเงินเฉพาะกิจการ		
	ค่าลิขสิทธิ์ซอฟต์แวร์	ค่าพัฒนาระบบ (พันบาท)	รวม
ราคาทุน			
ณ วันที่ 1 มกราคม 2567	10,293	9,262	19,555
เพิ่มขึ้น	-	-	-
ณ วันที่ 31 ธันวาคม 2567 และ 1 มกราคม 2568	10,293	9,262	19,555
เพิ่มขึ้น	879	-	879
ณ วันที่ 31 ธันวาคม 2568	11,172	9,262	20,434
ค่าตัดจำหน่ายสะสมและ ค่าเผื่อการด้อยค่า			
ณ วันที่ 1 มกราคม 2567	(10,293)	(3,882)	(14,175)
ค่าตัดจำหน่ายสำหรับปี	-	-	-
ขาดทุนจากการด้อยค่า	-	(5,380)	(5,380)
ณ วันที่ 31 ธันวาคม 2567 และ 1 มกราคม 2568	(10,293)	(9,262)	(19,555)
ค่าตัดจำหน่ายสำหรับปี	(69)	-	(69)
ณ วันที่ 31 ธันวาคม 2568	(10,362)	(9,262)	(19,624)
มูลค่าสุทธิทางบัญชี			
ณ วันที่ 31 ธันวาคม 2567	-	-	-
ณ วันที่ 31 ธันวาคม 2568	810	-	810

บริษัท บลิส อินเทลลิเจนซ์ จำกัด (มหาชน) และบริษัทย่อย

หมายเหตุประกอบงบการเงิน

สำหรับปีสิ้นสุดวันที่ 31 ธันวาคม 2568

19. ประมาณการหนี้สิน

	งบการเงินรวม		งบการเงินเฉพาะกิจการ	
	2568	2567	2568	2567
	(พันบาท)			
ผลขาดทุนโครงการ	14,955	20,637	1,169	6,851
อื่นๆ	1,512	1,512	-	-
รวม	16,467	22,149	1,169	6,851
	งบการเงินรวม		งบการเงินเฉพาะกิจการ	
	2568	2567	2568	2567
	(พันบาท)			
ส่วนที่หมุนเวียน	14,955	20,637	1,169	6,851
ส่วนที่ไม่หมุนเวียน	1,512	1,512	-	-
รวม	16,467	22,149	1,169	6,851

รายการเคลื่อนไหวระหว่างปีสิ้นสุดวันที่ 31 ธันวาคม 2568 และ 2567 มีดังนี้

	งบการเงินรวม							
	ประมาณการ		ผลขาดทุน		อื่นๆ		รวม	
	ค่าเสียหายตามสัญญาขายสินค้า		โครงการ					
	2568	2567	2568	2567	2568	2567	2568	2567
	(ล้านบาท)							
ณ วันที่ 1 มกราคม	-	38	21	21	1	1	22	60
ประมาณการหนี้สินเพิ่มขึ้น / (ลดลง)	-	(38)	(6)	-	-	-	(6)	(38)
ณ วันที่ 31 ธันวาคม	-	-	15	21	1	1	16	22

บริษัท บลิส อินเทลลิเจนซ์ จำกัด (มหาชน) และบริษัทย่อย

หมายเหตุประกอบงบการเงิน

สำหรับปีสิ้นสุดวันที่ 31 ธันวาคม 2568

การเปลี่ยนแปลงในมูลค่าปัจจุบันของประมาณการหนี้สินของโครงการผลประโยชน์ มีดังนี้

	งบการเงินรวม		งบการเงินเฉพาะกิจการ	
	2568	2567	2568	2567
	(พันบาท)			
ประมาณการหนี้สินของโครงการ				
ผลประโยชน์ ณ วันที่ 1 มกราคม	6,085	5,380	4,414	2,320
รับรู้ในกำไรหรือขาดทุน				
ต้นทุนบริการปัจจุบัน	890	799	590	509
ดอกเบี้ยจากภาวะผูกพัน	156	132	112	97
ผลประโยชน์พนักงานเมื่อเลิกจ้าง	6,124	-	-	-
	<u>7,170</u>	<u>931</u>	<u>702</u>	<u>606</u>
รับรู้ในกำไรหรือขาดทุนเบ็ดเสร็จอื่น				
ผลขาดทุน (กำไร) จากการประมาณ				
การตามหลักคณิตศาสตร์ประกันภัย				
ในกำไรขาดทุนเบ็ดเสร็จอื่น	-	(226)	-	1,488
	<u>-</u>	<u>(226)</u>	<u>-</u>	<u>1,488</u>
ผลประโยชน์พนักงานที่จ่ายระหว่างปี	(648)	-	-	-
ประมาณการหนี้สินของโครงการ				
ผลประโยชน์ ณ วันที่ 31 ธันวาคม	<u>12,607</u>	<u>6,085</u>	<u>5,116</u>	<u>4,414</u>

ค่าใช้จ่ายที่รับรู้ในกำไรหรือขาดทุนข้างต้นได้แสดงรวมในรายการดังต่อไปนี้

	งบการเงินรวม		งบการเงินเฉพาะกิจการ	
	2568	2567	2568	2567
	(พันบาท)			
ต้นทุนในการจัดจำหน่าย	156	108	-	-
ค่าใช้จ่ายในการบริหาร	7,014	823	702	606
รวม	<u>7,170</u>	<u>931</u>	<u>702</u>	<u>606</u>

บริษัท บลิส อินเทลลิเจนซ์ จำกัด (มหาชน) และบริษัทย่อย

หมายเหตุประกอบงบการเงิน

สำหรับปีสิ้นสุดวันที่ 31 ธันวาคม 2568

ผลขาดทุน (กำไร) จากการประมาณการตามหลักคณิตศาสตร์ประกันภัยที่รับรู้ในกำไรขาดทุนเบ็ดเสร็จอื่น ณ วันสิ้นรอบระยะเวลารายงาน เกิดขึ้นจาก

	งบการเงินรวม		งบการเงินเฉพาะกิจการ	
	2568	2567	2568	2567
	(พันบาท)			
ข้อสมมติทางการเงิน	-	28	-	(59)
การปรับปรุงจากประสบการณ์	-	(254)	-	1,547
รวม	-	(226)	-	1,488

ข้อสมมติฐานที่สำคัญในการประมาณการตามหลักคณิตศาสตร์ประกันภัยที่ใช้ในการคำนวณประมาณการหนี้สินผลประโยชน์ของพนักงานมีดังนี้

	2568	2567
	(ร้อยละ)	
อัตราคิดลด	2.54-2.59	2.54-2.59
อัตราการเพิ่มขึ้นของเงินเดือน	3.80-5.50	3.80-5.50
อัตราการหมุนเวียนพนักงาน	18.00-21.00	18.00-21.00
อัตราบรรณะ	TMO 2017	TMO 2017
อัตราทุพพลภาพ	5 ของอัตราบรรณะ	5 ของอัตราบรรณะ
เกษียณอายุ	60 ปี	60 ปี

การวิเคราะห์ความอ่อนไหวของข้อสมมติฐานหลักในการตามหลักคณิตศาสตร์ประกันภัยซึ่งมีผลกระทบเพิ่มขึ้น (ลดลง) ต่อภาระผูกพันผลประโยชน์พนักงาน ณ วันที่ 31 ธันวาคม 2568 และ 2567 มีดังนี้

	งบการเงินรวม			
	2568		2567	
	กรณีอัตราเพิ่มขึ้นร้อยละ	กรณีอัตราลดลงร้อยละ	กรณีอัตราเพิ่มขึ้นร้อยละ	กรณีอัตราลดลงร้อยละ
	1.00	1.00	1.00	1.00
	(พันบาท)			
อัตราคิดลด	(298)	334	(250)	280
อัตราการขึ้นเงินเดือนในอนาคต	499	(452)	356	(324)
อัตราการหมุนเวียนพนักงาน	(327)	90	(274)	73

บริษัท บลิส อินเทลลิเจนซ์ จำกัด (มหาชน) และบริษัทย่อย

หมายเหตุประกอบงบการเงิน

สำหรับปีสิ้นสุดวันที่ 31 ธันวาคม 2568

	งบการเงินเฉพาะกิจการ			
	2568		2567	
	กรณีอัตรา เพิ่มขึ้นร้อยละ	กรณีอัตรา ลดลงร้อยละ	กรณีอัตรา เพิ่มขึ้นร้อยละ	กรณีอัตรา ลดลงร้อยละ
	1.00	1.00	1.00	1.00
	(พันบาท)			
อัตราคิดลด	(188)	207	(166)	183
อัตราการขึ้นเงินเดือนในอนาคต	328	(302)	242	(223)
อัตราการหมุนเวียนพนักงาน	(202)	38	(179)	33

การวิเคราะห์ความอ่อนไหวข้างต้นอาจไม่ได้แสดงถึงการเปลี่ยนแปลงที่เกิดขึ้นจริงในภาวะผูกพันผลประโยชน์พนักงาน เนื่องจากเป็นการยากที่การเปลี่ยนแปลงข้อสมมติฐานต่างๆที่เกิดขึ้นแยกต่างหากจากข้อสมมติฐานอื่นซึ่งอาจมีความสัมพันธ์กัน

การวิเคราะห์การครบกำหนดของจำนวนเงินผลประโยชน์ที่ต้องจ่ายในอนาคตก่อนคิดลด ณ วันที่ 31 ธันวาคม 2568 มีรายละเอียดดังนี้

	งบการเงินรวม	งบการเงินเฉพาะกิจการ
	(พันบาท)	
ภายใน 1 ปี	6,414	-
มากกว่า 1 ปี ไม่เกิน 5 ปี	8,228	6,387
เกินกว่า 5 ปี	65,536	13,744

21. ส่วนงานดำเนินงานและการจำแนกรายได้

ข้อมูลส่วนงานดำเนินงานที่น่าเสนอนี้สอดคล้องกับรายงานภายในของกลุ่มบริษัท ที่ผู้มีอำนาจตัดสินใจสูงสุดด้านการดำเนินงานได้รับและสอบถามอย่างสม่ำเสมอเพื่อใช้ในการตัดสินใจในการกำหนดงบประมาณรวมทั้งจัดสรรทรัพยากรให้กับส่วนงาน และประเมินผลการดำเนินงาน ทั้งนี้ผู้มีอำนาจตัดสินใจสูงสุดด้านการดำเนินงานของบริษัทคือ กรรมการผู้จัดการและ/หรือคณะกรรมการของบริษัท

ข้อมูลผลการดำเนินงานของแต่ละส่วนงานของกลุ่มบริษัทที่รายงานโดยใช้กำไรก่อนภาษีเงินได้ของส่วนงานซึ่งนำเสนอในรายงานการจัดการภายในทุกเดือนกลุ่มบริษัทมีส่วนงานที่รายงานที่สำคัญ ดังนี้

- ส่วนงานที่ 1 คือ ธุรกิจโทรศัพท์เคลื่อนที่และอุปกรณ์ (หยุดชั่วคราว)
- ส่วนงานที่ 2 คือ ธุรกิจงานโครงการโครงสร้างพื้นฐาน เทคโนโลยีสารสนเทศ การสื่อสารและโทรคมนาคม
- ส่วนงานที่ 3 คือ ธุรกิจการลงทุนบริษัทอื่น

บริษัท บลิส อินเทลลิเจนซ์ จำกัด (มหาชน) และบริษัทย่อย

หมายเหตุประกอบงบการเงิน

สำหรับปีสิ้นสุดวันที่ 31 ธันวาคม 2568

ส่วนงานดำเนินงานและส่วนงานภูมิศาสตร์

กลุ่มบริษัทดำเนินธุรกิจเฉพาะในประเทศเป็นส่วนใหญ่เท่านั้น ดังนั้นฝ่ายบริหารจึงพิจารณาว่ากลุ่มบริษัทที่มีส่วนงานทางภูมิศาสตร์ เพียงส่วนงานเดียว

ข้อมูลตามส่วนงานที่รายงาน มีดังนี้

	งบการเงินรวม							
	ส่วนงาน 1		ส่วนงาน 2		ส่วนงาน 3		รวมส่วนงานที่รายงาน	
	2568	2567	2568	2567	2568	2567	2568	2567
ข้อมูลตามส่วนงานดำเนินงาน	(ล้านบาท)							
รายได้จากลูกค้าภายนอก	-	-	294	247	-	-	294	247
รายได้ระหว่างส่วนงาน	-	-	138	149	-	-	138	149
ตัดรายการระหว่างกัน	-	-	(138)	(149)	-	-	(138)	(149)
รายได้รวม	-	-	294	247	-	-	294	247
จังหวัดเวลาในการรับรู้รายได้								
การจำแนกรายได้								
ณ เวลาใดเวลาหนึ่ง	-	-	1	1	-	-	1	1
ตลอดช่วงเวลาหนึ่ง	-	-	293	246	-	-	293	246
รวมรายได้	-	-	294	247	-	-	294	247

บริษัท บลิส อินเทลลิเจนซ์ จำกัด (มหาชน) และบริษัทย่อย

หมายเหตุประกอบงบการเงิน

สำหรับปีสิ้นสุดวันที่ 31 ธันวาคม 2568

22. รายได้อื่น

	งบการเงินรวม		งบการเงินเฉพาะกิจการ	
	2568	2567	2568	2567
	(พันบาท)			
รายได้ค่าบริการจัดการ	2,740	240	5,327	4,582
โอนกลับผลขาดทุนด้านเครดิต ที่คาดว่าจะเกิดขึ้น	19,781	9,751	45,883	7,813
โอนกลับผลขาดทุนจากการด้อยค่า สินค้าคงเหลือ	12,277	-	-	22
โอนกลับประมาณการค่าเสียหาย ตามสัญญาขายสินค้า	-	37,900	-	37,900
โอนกลับประมาณการหนี้สิน	6,724	-	6,724	-
ดอกเบี้ยรับ	6,358	4,313	17,273	15,985
อื่นๆ	12,895	14,510	5,567	4,707
รวม	60,775	66,714	80,774	71,009

23. ค่าใช้จ่ายตามธรรมชาติ

	งบการเงินรวม		งบการเงินเฉพาะกิจการ	
	2568	2567	2568	2567
	(พันบาท)			
การเปลี่ยนแปลงในสินค้าสำเร็จรูป	3,654	637	-	-
วัสดุอุปกรณ์และค่าจ้าง	290,742	250,227	-	4
ค่าใช้จ่ายเกี่ยวกับพนักงาน	38,122	33,437	20,110	19,752
ค่าใช้จ่ายเกี่ยวกับอาคารและสถานที่	2,163	1,932	172	82
ค่าเสื่อมราคาและค่าตัดจำหน่าย	6,476	9,411	1,101	543
ผลขาดทุนด้านเครดิตที่คาดว่าจะเกิดขึ้น	56,281	56,732	49,297	55,290
อื่นๆ	22,225	54,094	17,804	26,899
รวม	419,663	406,470	88,484	102,570

บริษัท บลิส อินเทลลิเจนซ์ จำกัด (มหาชน) และบริษัทย่อย

หมายเหตุประกอบงบการเงิน

สำหรับปีสิ้นสุดวันที่ 31 ธันวาคม 2568

24. ค่าใช้จ่ายภาษีเงินได้

ภาษีเงินได้ที่รับรู้ในกำไรหรือขาดทุน

	งบการเงินรวม		งบการเงินเฉพาะกิจการ	
	2568	2567	2568	2567
				(พันบาท)
ภาษีเงินได้ปัจจุบัน				
สำหรับปีปัจจุบัน	-	-	-	-
รวมรายได้(ค่าใช้จ่าย)ภาษีเงินได้	-	-	-	-

การกระทบยอดเพื่อหาอัตราภาษีที่แท้จริง

	งบการเงินรวม			
	2568		2567	
	อัตราภาษี (ร้อยละ)	(พันบาท)	อัตราภาษี (ร้อยละ)	(พันบาท)
ขาดทุนก่อนภาษีเงินได้	20	(64,591)	20	(92,607)
จำนวนภาษีตามอัตราภาษีเงินได้		(12,918)		(18,521)
ค่าใช้จ่ายที่ไม่สามารถหักภาษี		20,981		18,469
ส่วนแบ่งกำไรจากเงินลงทุน				
ในกิจการร่วมค้า		-		(52)
รายได้ที่ไม่ต้องเสียภาษี		(15,396)		(10,167)
ขาดทุนสะสมทางภาษีไม่เกิน 5 ปี		9,612		11,999
ผลกระทบจากการตัดบัญชีใน				
การจัดทำงบการเงินรวม		(2,279)		(1,728)
รวม		-		-

บริษัท บลิส อินเทลลิเจนซ์ จำกัด (มหาชน) และบริษัทย่อย

หมายเหตุประกอบงบการเงิน

สำหรับปีสิ้นสุดวันที่ 31 ธันวาคม 2568

	งบการเงินเฉพาะกิจการ			
	2568		2567	
	อัตราภาษี (ร้อยละ)	(พันบาท)	อัตราภาษี (ร้อยละ)	(พันบาท)
ขาดทุนก่อนภาษีเงินได้	20	(7,711)	20	(31,549)
จำนวนภาษีตามอัตราภาษีเงินได้		(1,542)		(6,310)
ค่าใช้จ่ายที่ไม่สามารถหักภาษี		10,279		12,785
รายได้ที่ไม่ต้องเสียภาษี		(9,273)		(9,271)
ขาดทุนสะสมทางภาษีไม่เกิน 5 ปี		536		2,796
รวม		-		-

ขาดทุนทางภาษีจะสิ้นอายุในปี 2568 - 2571 ผลแตกต่างชั่วคราวที่ใช้หักภาษีที่ยังไม่สิ้นอายุตามกฎหมายเกี่ยวกับภาษีเงินได้ปัจจุบันนั้นกลุ่มบริษัทยังมิได้รับรู้รายการดังกล่าวเป็นสินทรัพย์ภาษีเงินได้รอการตัดบัญชีเนื่องจากยังไม่มีความเป็นได้ค่อนข้างแน่ว่ากลุ่มบริษัทจะมีกำไรทางภาษีเพียงพอที่จะใช้ประโยชน์ทางภาษีดังกล่าว

25. ขาดทุนต่อหุ้น

ขาดทุนต่อหุ้นขั้นพื้นฐาน

ขาดทุนต่อหุ้นขั้นพื้นฐาน สำหรับแต่ละปีสิ้นสุดวันที่ 31 ธันวาคม 2568 และ 2567 คำนวณโดยการหารขาดทุนสำหรับปีที่เป็นส่วนของผู้ถือหุ้นสามัญของบริษัทและจำนวนหุ้นสามัญที่ออกจำหน่ายแล้วระหว่างปีโดยวิธีถัวเฉลี่ยถ่วงน้ำหนัก แสดงได้ดังนี้

	งบการเงินรวม		งบการเงินเฉพาะกิจการ	
	2568	2567	2568	2567
				(พันบาท)
ขาดทุนสำหรับปีที่เป็น				
ของผู้ถือหุ้นสามัญของบริษัท (ขั้นพื้นฐาน)	(64,247)	(92,607)	(7,711)	(31,549)
จำนวนหุ้นสามัญถัวเฉลี่ยถ่วงน้ำหนัก ที่ออกจำหน่ายแล้วระหว่างปี (ขั้นพื้นฐาน)	32,230,528	32,230,528	32,230,528	32,230,528
ขาดทุนต่อหุ้นขั้นพื้นฐาน (บาท)	(0.0020)	(0.0029)	(0.0002)	(0.0010)

บริษัท บลิส อินเทลลิเจนซ์ จำกัด (มหาชน) และบริษัทย่อย

หมายเหตุประกอบงบการเงิน

สำหรับปีสิ้นสุดวันที่ 31 ธันวาคม 2568

26. เครื่องมือทางการเงิน

นโยบายการจัดการความเสี่ยงทางการเงิน

กลุ่มบริษัทมีความเสี่ยงจากการดำเนินธุรกิจตามปกติจากการเปลี่ยนแปลงอัตราดอกเบี้ยและอัตราแลกเปลี่ยนเงินตราต่างประเทศ และจากการไม่ปฏิบัติตามข้อกำหนดตามสัญญาของลูกค้า กลุ่มบริษัทไม่มีการถือหรือออกเครื่องมือทางการเงินที่เป็นตราสารอนุพันธ์ เพื่อการเก็งกำไรหรือการค้า

การบริหารจัดการทุน

นโยบายของคณะกรรมการบริษัท คือ การรักษาระดับเงินทุนให้มั่นคงเพื่อรักษานักลงทุน เจ้าหนี้ และความเชื่อมั่นของตลาดและก่อให้เกิดการพัฒนาของธุรกิจในอนาคต คณะกรรมการได้มีการกำกับดูแลผลตอบแทนจากการลงทุน โดยกลุ่มบริษัทพิจารณาจากสัดส่วนของผลตอบแทนจากกิจกรรมดำเนินงานต่อส่วนของผู้ถือหุ้น และกำกับดูแลระดับการจ่ายเงินปันผลให้แก่ผู้ถือหุ้นสามัญ

ความเสี่ยงด้านอัตราดอกเบี้ย

ความเสี่ยงด้านอัตราดอกเบี้ย หมายถึง ความเสี่ยงที่เกิดจากการเปลี่ยนแปลงที่จะเกิดในอนาคตของอัตราดอกเบี้ยในตลาด ซึ่งส่งผลกระทบต่อภาระการดำเนินงานและกระแสเงินสดของกลุ่มบริษัท สินทรัพย์และหนี้สินทางการเงินที่มีภาวะดอกเบี้ยส่วนใหญ่มีอัตราดอกเบี้ยที่ปรับขึ้นลงตามอัตราตลาดหรือมีอัตราดอกเบี้ยคงที่ซึ่งใกล้เคียงกับอัตราตลาดในปัจจุบัน

อัตราดอกเบี้ยที่แท้จริงของสินทรัพย์และหนี้สินทางการเงินที่มีภาวะดอกเบี้ย ณ วันที่ 31 ธันวาคม และระยะที่ครบกำหนดชำระหรือกำหนดอัตราใหม่มีดังนี้

บริษัท บลิส อินเทลลิเจนซ์ จำกัด (มหาชน) และบริษัทย่อย

หมายเหตุประกอบงบการเงิน

สำหรับปีสิ้นสุดวันที่ 31 ธันวาคม 2568

งบการเงินรวม

	อัตราดอกเบี้ยคงที่ภายใน		อัตราดอกเบี้ยปรับขึ้นลง		ไม่มีอัตราดอกเบี้ย		รวม	อัตราดอกเบี้ยที่แท้จริง		
	1 ปี		ตามราคาตลาด							
	2568	2567	2568	2567	2568	2567	2568	2567	2568	2567
				(พันบาท)					(ร้อยละต่อปี)	
สินทรัพย์ทางการเงิน										
สินทรัพย์หมุนเวียน										
เงินสดและรายการเทียบเท่าเงินสด	-	-	48,022	49,535	-	-	48,022	49,535	0.25 - 0.70	0.125 - 2.20
ลูกหนี้การค้า	-	-	-	-	33,097	23,968	33,097	23,968	-	-
ลูกหนี้หมุนเวียนอื่น	-	-	-	-	33,548	79,831	33,548	79,831	-	-
สินทรัพย์ที่เกิดจากสัญญา	-	-	-	-	179,612	266,188	179,612	266,188	-	-
เงินให้กู้ยืมระยะสั้น	36,474	29,344	-	-	-	-	36,474	29,344	8.00 - 15.00	1.85 - 8.00
รวม	36,474	29,344	48,022	49,535	246,257	369,987	330,753	448,866		

บริษัท บลิส อินเทลลิเจนซ์ จำกัด (มหาชน) และบริษัทย่อย

หมายเหตุประกอบงบการเงิน

สำหรับปีสิ้นสุดวันที่ 31 ธันวาคม 2568

งบการเงินรวม

	อัตราดอกเบี้ยคงที่ภายใน		อัตราดอกเบี้ยปรับขึ้นลง		ไม่มีอัตราดอกเบี้ย		รวม	อัตราดอกเบี้ยที่แท้จริง		
	1 ปี		ตามราคาตลาด							
	2568	2567	2568	2567	2568	2567	2568	2567	2568	2567
				(พันบาท)					(ร้อยละต่อปี)	
หนี้สินทางการเงิน										
หนี้สินหมุนเวียน										
เงินเบิกเกินบัญชีและเงินกู้ยืม										
ระยะสั้นจากสถาบันการเงิน	-	-	41	-	-	-	41	-	MOR+6.40	-
เจ้าหนี้การค้า	-	-	-	-	68,636	76,023	68,636	76,023	-	-
เจ้าหนี้หมุนเวียนอื่น	-	-	-	-	78,678	92,970	78,678	92,970	-	-
หนี้สินตามสัญญาเช่า	990	4,975	-	-	-	-	990	4,975	4.25	4.25
รวมหนี้สินหมุนเวียน	990	4,975	41	-	147,314	168,993	148,345	173,968		
หนี้สินไม่หมุนเวียน										
หนี้สินตามสัญญาเช่า	2,022	3,012	-	-	-	-	2,022	3,012	4.25	4.25
รวมหนี้สินไม่หมุนเวียน	2,022	3,012	-	-	-	-	2,022	3,012		
รวม	3,012	7,987	41	-	147,314	168,993	150,367	176,980		

บริษัท บลิส อินเทลลิเจนซ์ จำกัด (มหาชน) และบริษัทย่อย

หมายเหตุประกอบงบการเงิน

สำหรับปีสิ้นสุดวันที่ 31 ธันวาคม 2568

งบการเงินเฉพาะกิจการ

	อัตราดอกเบี้ยคงที่ภายใน		อัตราดอกเบี้ยปรับขึ้นลง				รวม		อัตราดอกเบี้ยที่แท้จริง	
	1 ปี		ตามราคาตลาด		ไม่มีอัตราดอกเบี้ย					
	2568	2567	2568	2567	2568	2567	2568	2567	2568	2567
				(พันบาท)					(ร้อยละต่อปี)	
สินทรัพย์ทางการเงิน										
สินทรัพย์หมุนเวียน										
เงินสดและรายการเทียบเท่าเงินสด	-	-	22,484	33,908	-	-	22,484	33,908	0.25 - 0.70	0.125 - 2.20
ลูกหนี้หมุนเวียนอื่น	-	-	-	-	54,376	112,019	54,376	112,019	-	-
เงินให้กู้ยืมระยะสั้น	253,174	245,844	-	-	-	-	253,174	245,844	1.85 - 8.00	1.85 - 8.80
รวม	253,174	245,844	22,484	33,908	54,376	112,019	330,034	391,771		
หนี้สินทางการเงิน										
หนี้สินหมุนเวียน										
เจ้าหน้าการค้า	-	-	-	-	37,394	37,705	37,394	37,705	-	-
เจ้าหนี้หมุนเวียนอื่น	-	-	-	-	6,292	8,916	6,292	8,916	-	-
หนี้สินตามสัญญาเช่า	470	450	-	-	-	-	470	450	4.25	4.25
รวมหนี้สินหมุนเวียน	470	450	-	-	43,686	46,621	44,156	47,071		
หนี้สินไม่หมุนเวียน										
หนี้สินตามสัญญาเช่า	777	1,247	-	-	-	-	777	1,247	4.25	4.25
รวมหนี้สินไม่หมุนเวียน	777	1,247	-	-	-	-	777	1,247		
รวม	1,247	1,697	-	-	43,686	46,621	44,933	48,318		

บริษัท บลิส อินเทลลิเจนซ์ จำกัด (มหาชน) และบริษัทย่อย

หมายเหตุประกอบงบการเงิน

สำหรับปีสิ้นสุดวันที่ 31 ธันวาคม 2568

มูลค่ายุติธรรม

มูลค่ายุติธรรมของเครื่องมือทางการเงินต้องใช้ดุลยพินิจในการประมาณมูลค่ายุติธรรม ดังนั้น มูลค่ายุติธรรมประมาณขึ้นซึ่งเปิดเผยในหมายเหตุประกอบงบการเงินไม่จำเป็นต้องบ่งชี้ถึงจำนวนเงินที่เกิดขึ้นจริงในตลาดแลกเปลี่ยนในปัจจุบัน การใช้ข้อสมมติฐานทางการตลาดและ/หรือวิธีการประมาณแตกต่างกันอาจมีผลกระทบต่อมูลค่ายุติธรรมประมาณขึ้น

การแสดงผลมูลค่ายุติธรรมไม่รวมมูลค่ายุติธรรมสำหรับสินทรัพย์ทางการเงินและหนี้สินทางการเงินวัดมูลค่าด้วยราคาทุน ตัดจำหน่ายหากมูลค่าตามบัญชีใกล้เคียงกับมูลค่ายุติธรรมอย่างสมเหตุสมผล

		งบการเงินรวม			
มูลค่าตามบัญชี		มูลค่ายุติธรรม			
เครื่องมือทาง					
การเงินที่วัด					
มูลค่า					
ยุติธรรมผ่าน					
กำไรหรือ					
ขาดทุน	รวม	ระดับ 1	ระดับ 2	ระดับ 3	รวม
		(ล้านบาท)			

ณ วันที่ 31 ธันวาคม 2568

สินทรัพย์ทางการเงิน

เงินลงทุนในกองทุนรวม

ตราสารหนี้	141	141	-	141	-	141
เงินลงทุนในตราสารทุน	3	3	3	-	-	3

ณ วันที่ 31 ธันวาคม 2567

สินทรัพย์ทางการเงิน

เงินลงทุนในกองทุนรวม

ตราสารหนี้	141	141	-	141	-	141
เงินลงทุนในตราสารทุน	5	5	5	-	-	5

บริษัท บลิส อินเทลลิเจนซ์ จำกัด (มหาชน) และบริษัทย่อย

หมายเหตุประกอบงบการเงิน

สำหรับปีสิ้นสุดวันที่ 31 ธันวาคม 2568

งบการเงินเฉพาะกิจการ

มูลค่าตามบัญชี		มูลค่ายุติธรรม			
ขาดทุน	รวม	ระดับ 1	ระดับ 2	ระดับ 3	รวม
(ล้านบาท)					

ณ วันที่ 31 ธันวาคม 2568

สินทรัพย์ทางการเงิน

เงินลงทุนในกองทุนรวม

ตราสารหนี้	141	141	-	141	-	141
------------	-----	-----	---	-----	---	-----

ณ วันที่ 31 ธันวาคม 2567

สินทรัพย์ทางการเงิน

เงินลงทุนในกองทุนรวม

ตราสารหนี้	141	141	-	141	-	141
------------	-----	-----	---	-----	---	-----

เทคนิคการประเมินมูลค่าสำหรับการวัดมูลค่ายุติธรรมระดับที่ 1

เงินลงทุนในตราสารทุนซึ่งมูลค่ายุติธรรมอยู่ในระดับ 1 วัดมูลค่ายุติธรรมโดยอ้างอิงจากราคาเสนอซื้อขายในตลาดที่มีสภาพคล่องสำหรับสินทรัพย์หรือหนี้สินอย่างเดียวกัน

เทคนิคการประเมินมูลค่าสำหรับการวัดมูลค่ายุติธรรมระดับที่ 2

เงินลงทุนในกองทุนรวมตราสารหนี้ซึ่งมูลค่ายุติธรรมอยู่ในระดับ 2 วัดมูลค่ายุติธรรมโดยใช้มูลค่าสินทรัพย์สุทธิ (NAV) จากบริษัทหลักทรัพย์จัดการกองทุน

27. การบริหารจัดการทุน

นโยบายของคณะกรรมการบริษัท คือการรักษาระดับเงินลงทุนให้มั่นคงเพื่อรักษาความเชื่อมั่นของนักลงทุน เจ้าหนี้และตลาดและก่อให้เกิดการพัฒนาของธุรกิจในอนาคต คณะกรรมการได้มีการกำกับดูแลผลตอบแทนจากการลงทุนโดย ณ วันที่ 31 ธันวาคม 2568 กลุ่มบริษัทมีอัตราส่วนหนี้สินต่อทุนเท่ากับ 0.38 : 1 (2567 : 0.38 : 1) และเฉพาะบริษัท 0.10 : 1 (2567 : 0.11 : 1)

บริษัท บลิส อินเทลลิเจนซ์ จำกัด (มหาชน) และบริษัทย่อย

หมายเหตุประกอบงบการเงิน

สำหรับปีสิ้นสุดวันที่ 31 ธันวาคม 2568

28. ภาระผูกพันกับบุคคลหรือกิจการที่ไม่เกี่ยวข้องกัน

ณ วันที่ 31 ธันวาคม 2568 กลุ่มบริษัทมีภาระผูกพันจากสัญญาเช่าดำเนินงานและอื่น ดังนี้

	งบการเงินรวม	งบการเงินเฉพาะกิจการ
	(ล้านบาท)	
ภาระผูกพันอื่น		
หนังสือค้ำประกันจากธนาคาร	143	130
สัญญาว่าจ้างที่ปรึกษา	2	1
ใบสั่งสินค้า/บริการ	6	5
ภาระต้นทุนโครงการงานระหว่างทำที่ยังไม่รับรู้	671	41
รวม	822	177

วงเงินสินเชื่อ

ณ วันที่ 31 ธันวาคม 2568 กลุ่มบริษัทมีวงเงินสินเชื่อคงเหลือเพื่อใช้ในการดำเนินงานในโครงการต่างๆ ซึ่งได้รับจากสถาบันการเงินในประเทศแห่งหนึ่งเป็นจำนวน 323 ล้านบาท โดยใช้บัญชีเงินฝากของบริษัทเป็นหลักประกัน

29. หนี้สินที่อาจเกิดขึ้น

29.1 สัญญาซื้อคอมพิวเตอร์แบบพกพา (“สินค้า”) กับบริษัทต่างประเทศแห่งหนึ่ง (“ผู้ขาย”)

- ตามสัญญาลงวันที่ 9 กันยายน 2556 บริษัท บลิส อินเทลลิเจนซ์ จำกัด (มหาชน) (“ผู้ซื้อ”) ได้ทำสัญญาซื้อขายสินค้าจากบริษัทต่างประเทศแห่งหนึ่ง (“ผู้ขาย”) ซึ่งเป็นผู้ได้รับสิทธิในการเป็นผู้จำหน่ายสินค้า จำนวน 407,062 เครื่อง ทั้งนี้เพื่อให้บริษัทจำหน่ายให้แก่บริษัทมหาชนแห่งหนึ่งภายใต้โครงการการประมูลของสำนักงานคณะกรรมการศึกษาขั้นพื้นฐาน กระทรวงศึกษาธิการ (“หน่วยงานราชการ”) มีกำหนดส่งมอบสินค้าให้เสร็จสิ้นภายในวันที่ 15 ธันวาคม 2556 ทั้งนี้ ภายใต้สัญญาเมื่อเร็วๆ นี้ที่จำกัดเกี่ยวกับ กรณีที่ผู้ขายไม่สามารถส่งมอบสินค้าให้แก่ผู้ซื้อได้ภายในระยะเวลาที่กำหนดผู้ขายจะเป็นผู้รับผิดชอบค่าปรับจากการส่งมอบสินค้าล่าช้าให้แก่ผู้ซื้อแต่ไม่เกินกว่าจำนวนที่ทางหน่วยงานราชการเรียกเก็บจากผู้สัญญา รวมทั้งต้องรับประกันสินค้าให้กับผู้ซื้อ ภายใน 14 เดือนนับจากวันที่ออกใบรับรองสินค้า ต่อมาผู้ขายไม่สามารถส่งมอบสินค้าได้ตามกำหนดเวลาในสัญญาเนื่องจากเหตุเพลิงไหม้โรงงานผู้ผลิตชิ้นส่วนในการผลิตสินค้านี้ดังกล่าวซึ่งเป็นเหตุสุดวิสัยที่ผู้ขายและผู้ซื้อไม่อาจคาดการณ์หรืออาจควบคุมได้ บริษัทผู้ซื้อได้รับแจ้งสาเหตุการส่งมอบสินค้าล่าช้าที่เป็นเหตุสุดวิสัยข้างต้นให้บริษัทมหาชนดังกล่าวที่เป็นคู่สัญญากับหน่วยงานราชการทราบแล้วในทันทีและบริษัทมหาชนก็ได้แจ้งให้หน่วยงานราชการซึ่งเป็นคู่สัญญาทราบอีกทอดหนึ่งถึงสาเหตุการส่งมอบสินค้าล่าช้าอันเนื่องจากเหตุดังกล่าวและเพื่อขอขยายระยะเวลาการส่งมอบสินค้าแล้ว
- และในระหว่างปี 2557 จนถึง ณ วันที่ 31 ธันวาคม 2561 มีเงินจ่ายล่วงหน้าค่าคอมพิวเตอร์แบบพกพาที่ผู้ซื้อสินค้า (“บริษัทมหาชนแห่งหนึ่ง”) อ้างว่าได้สำรองจ่ายเงินล่วงหน้าค่าสินค้าแทนบริษัทให้กับทางโรงงานผู้ผลิตสินค้าในต่างประเทศเป็นจำนวน 25 ล้านบาท แต่เพียงฝ่ายเดียว โดยไม่ได้แจ้งให้ทางบริษัทรับทราบหรือได้รับการยินยอมจากบริษัทแต่อย่างใด ประกอบกับภายใต้สัญญาซื้อขายสินค้านี้ระหว่างบริษัทกับผู้ซื้อ (“บริษัทมหาชนแห่งหนึ่ง”)

บริษัท บลิส อินเทลลิเจนซ์ จำกัด (มหาชน) และบริษัทย่อย

หมายเหตุประกอบงบการเงิน

สำหรับปีสิ้นสุดวันที่ 31 ธันวาคม 2568

ไม่ได้กำหนดให้มีการจ่ายเงินล่วงหน้าค่าสินค้าแต่อย่างใดและการจ่ายเงินให้แก่โรงงานผู้ผลิตสินค้าจะจ่ายโดยทาง เล็ตเตอร์ออฟเครดิต (L/C) ก็ต่อเมื่อทางโรงงานผู้ผลิตสินค้าจัดส่งสินค้ามายังประเทศไทยเท่านั้น อย่างไรก็ตาม บริษัทได้บันทึกค่าเผื่อผลขาดทุนด้านเครดิตที่คาดว่าจะเกิดขึ้นจำนวน 25 ล้านบาท ไว้เต็มจำนวนแล้ว

- ตามหนังสือของที่ปรึกษากฎหมายของบริษัทต่างประเทศ (“ผู้ขาย”) เมื่อวันที่ 25 มีนาคม 2557 ได้แจ้งบอกเลิก สัญญาซื้อคอมพิวเตอร์แบบพกพาต่อบริษัทโดยอ้างเหตุบริษัทและบริษัทมหาชน ไม่รับสินค้าและไม่ชำระค่าสินค้า ทำให้บริษัทต่างประเทศ (“ผู้ขาย”) เสียหาย รวมทั้งเรียกให้บริษัทและบริษัทมหาชน ร่วมกันชดใช้ค่าสินค้าตาม สัญญาส่วนที่เหลือ จำนวน 404,072 เครื่อง (จำนวนตามสัญญา 407,062 เครื่อง หักส่วนที่ชำระเงินแล้ว 2,990 เครื่อง) รวมทั้งให้ชดใช้ค่าสินไหมทดแทนที่เกิดขึ้นและจะเกิดขึ้นในอนาคต ค่าเช่าคลังสินค้า และอื่นๆ

29.2 สัญญาขายคอมพิวเตอร์แบบพกพา (“สินค้า”) กับบริษัทมหาชนแห่งหนึ่ง (“ผู้ซื้อ”)

- เมื่อวันที่ 26 กันยายน 2556 บริษัท (“ผู้ขาย”) ได้ทำสัญญาซื้อขายสินค้าให้กับบริษัทมหาชนแห่งหนึ่ง (“ผู้ซื้อ”) จำนวน 407,062 เครื่อง ทั้งนี้เพื่อให้ผู้ซื้อส่งมอบให้แก่สำนักงานการศึกษาขั้นพื้นฐาน (“หน่วยงานราชการ”) มี กำหนดส่งมอบให้เสร็จสิ้นภายในวันที่ 22 ธันวาคม 2556 ทั้งนี้ ภายใต้สัญญามีเงื่อนไขที่จำกัดเกี่ยวกับ 1) ผู้ซื้อ สามารถเป็นผู้ดำเนินการนำเข้าและออกเล็ตเตอร์ออฟเครดิตโดยตรงไปยังบริษัทในต่างประเทศดังกล่าวได้เองโดย บริษัทจะเป็นผู้รับผิดชอบค่าใช้จ่ายในการนำเข้าต่างๆ ดอกเบี้ยจ่าย และค่าธรรมเนียมที่เกี่ยวข้องกับการนำเข้า สินค้าทั้งจำนวน และ 2) ในกรณีที่บริษัทไม่สามารถส่งมอบสินค้าให้กับผู้ซื้อได้ภายในระยะเวลาที่กำหนด บริษัท จะต้องมีการชำระค่าปรับจากการส่งมอบสินค้าล่าช้าให้แก่ผู้ซื้อ แต่ไม่เกินกว่าจำนวนที่ทางหน่วยงานราชการเรียกเก็บ จากผู้ซื้อ ซึ่งในระหว่างปี 2556 บริษัทได้ส่งมอบสินค้าแล้วจำนวน 2,990 เครื่อง หรือ จำนวน 5.54 ล้านบาท
- จากการที่บริษัทไม่สามารถส่งมอบสินค้าให้แก่ผู้ซื้อได้ตามกำหนดเวลาเดิมในสัญญา ซึ่งเป็นผลมาจากเหตุเพลิงไหม้ โรงงานผู้ผลิตชิ้นส่วนในการผลิตสินค้าดังกล่าว อันเป็นเหตุสุดวิสัยที่ผู้ขายและผู้ซื้อไม่อาจคาดการณ์หรืออาจควบคุม ได้ ผู้ขายได้แจ้งสาเหตุแห่งความเสียหายที่เป็นเหตุสุดวิสัยดังกล่าวให้กับผู้ซื้อที่เป็นคู่สัญญากับหน่วยงานราชการ ทราบแล้วและผู้ซื้อก็ได้แจ้งให้หน่วยงานราชการซึ่งเป็นคู่สัญญาทราบอีกทอดหนึ่งถึงสาเหตุการส่งมอบสินค้าล่าช้า และขอขยายระยะเวลาการส่งมอบสินค้าเพื่อปฏิบัติตามสัญญาต่อไป ต่อมาเมื่อวันที่ 31 มีนาคม 2557 บริษัทได้รับ หนังสือแจ้งจากที่ปรึกษากฎหมายของผู้ซื้อ (“บริษัทมหาชนแห่งหนึ่ง”) ว่าการไม่ปฏิบัติตามสัญญาและบอกเลิก สัญญาซื้อขายสินค้ากับบริษัทโดยให้สัญญามีผลเป็นอันเลิกกันในวันที่ 30 เมษายน 2557 พร้อมทั้งสงวนสิทธิที่จะ เรียกค่าเสียหายที่เกิดขึ้นจากการผิดสัญญา โดยถึงขณะนี้ผู้ซื้อ (“บริษัทมหาชนแห่งหนึ่ง”) ยังมิได้ดำเนินการทาง กฎหมายอย่างใดเกี่ยวกับการเรียกร้องค่าเสียหายดังกล่าว
- บริษัทได้ดำเนินการใช้สิทธิทางกฎหมายกับสถาบันการเงินแห่งหนึ่งเรื่องการเคลมหนังสือค้ำประกัน จำนวนเงิน 37.9 ล้านบาท โดยมีขอบ และวันที่ 6 สิงหาคม 2567 ศาลได้มีคำพิพากษายกฟ้องในศาลชั้นต้น ทั้งนี้บริษัทอยู่ ระหว่างการอุทธรณ์
- เมื่อวันที่ 26 มกราคม 2569 บริษัทได้ดำเนินการใช้สิทธิทางกฎหมายกับผู้ซื้อ (“บริษัทมหาชนแห่งหนึ่ง”) เพื่อเรียก เงินคืนที่บริษัทเคลมหนังสือค้ำประกันไปจำนวน 36.58 ล้านบาท

บริษัท บลิส อินเทลลิเจนซ์ จำกัด (มหาชน) และบริษัทย่อย

หมายเหตุประกอบงบการเงิน

สำหรับปีสิ้นสุดวันที่ 31 ธันวาคม 2568

ความเห็นของผู้บริหาร

- จนถึงวันที่ 25 กุมภาพันธ์ 2569 ผู้บริหารได้แจ้งว่าบริษัทจำเป็นต้องใช้สิทธิตามศาล ในส่วนที่คู่สัญญาเรียกร้องเกินสิทธิ

ความเห็นเบื้องต้นของที่ปรึกษากฎหมายของบริษัท

ที่ปรึกษากฎหมายของบริษัทมีความเห็นสรุปได้ดังนี้

- 1) สำหรับค่าปรับจากการส่งสินค้าล่าช้าที่กำหนดไว้ในสัญญาไม่เกินร้อยละ 10 ของมูลค่าสัญญานั้น ศาลมีอำนาจลดจำนวนค่าปรับนี้ลงให้สอดคล้องกับความเสียหายที่เกิดขึ้นจริงโดยคำนึงพฤติการณ์เป็นสำคัญ อย่างไรก็ตามผู้ซื้อได้เคลมหนังสือค้ำประกันกับธนาคาร จำนวน 37.90 ล้านบาท และธนาคารได้ตัดเงินฝากในบัญชีทั้งจำนวน หากใช้กรณีว่าบริษัทตกลงที่จะรับผิดชอบตามจำนวนที่บริษัทมหาชนแจ้งมา กับการที่บริษัทมหาชนชำระค่าสินค้าล่วงหน้าที่เป็นการกระทำนอกเหนือข้อตกลงในสัญญาและไม่ได้ได้รับความยินยอมจากบริษัทก่อนจึงยังเป็นสิทธิของบริษัทที่จะเข้าตรวจสอบความถูกต้องซึ่งรายการดังกล่าวบันทึกอยู่ในรายการลูกหนี้อื่น - เงินจ่ายตามหนังสือค้ำประกันและตั้งค่าเผื่อผลขาดทุนด้านเครดิตที่คาดว่าจะเกิดขึ้นแล้วทั้งจำนวน
- 2) เมื่อโรงงานผลิตสินค้าผู้ขายได้บอกเลิกสัญญากับบริษัท อ้างว่าไม่รับสินค้าและให้ชำระค่าสินค้าส่วนที่เหลือ รวมถึงค่าเสียหายอย่างอื่นด้วยนั้น แต่อย่างไรก็ตามโรงงานผลิตสินค้าผู้ขายจึงยังคงมีหน้าที่ส่งสินค้าให้กับบริษัทจนครบถ้วนในเวลาที่กำหนดสำหรับงวดส่งมอบสินค้าที่ไม่มีผลกระทบกับเหตุสุดวิสัย เมื่อโรงงานผลิตสินค้าผู้ขายไม่ส่งสินค้าอีกเลย จึงต้องถือว่าโรงงานผลิตสินค้าผู้ขายผิดสัญญากับบริษัทโดยตรงแล้ว และต้องรับผิดชอบในความเสียหายที่บริษัทต้องได้รับทั้งหมดด้วย
- 3) จากที่ศาลปกครองกลางมีคำพิพากษาให้บริษัทมหาชนและสถาบันการเงินแห่งหนึ่งชำระค่าเสียหายจำนวน 7.22 ล้านบาทร่วมกัน ต่อมาศาลปกครองสูงสุดมีคำพิพากษา ให้บริษัทมหาชนและสถาบันการเงินแห่งหนึ่งชำระค่าเสียหาย จำนวน 2.63 ล้านบาท ดังนั้น บริษัทมหาชนต้องคืนเงินที่บริษัทจ่ายค้ำประกันไว้โดยหักส่วนที่บริษัทมหาชนมีหน้าที่ชำระค่าเสียหายดังกล่าวข้างต้น

โดยถึงวันที่ 25 กุมภาพันธ์ 2569 ยังไม่มีกรณีฟ้องร้องให้บริษัทต้องรับผิดชอบต่อโรงงานผลิตสินค้าผู้ขายและบริษัทมหาชน ดังนั้นจากผลที่กล่าวไว้ข้างต้น ผู้ซื้อ (“บริษัทมหาชนแห่งหนึ่ง”) ยังไม่ได้แจ้งถึงค่าปรับใดๆ ที่อาจเกิดขึ้นตามสัญญารวมทั้งค่าเสียหายต่างๆ ที่เกิดขึ้นภายหลังการบอกเลิกสัญญาจากหน่วยงานราชการ และจากสถานการณ์ดังกล่าวความเห็นของที่ปรึกษากฎหมายของบริษัทและความเห็นผู้บริหาร บริษัทจึงพิจารณาบันทึกกลับรายการประมาณการค่าเสียหายตามสัญญาขายสินค้าจำนวน 37.90 ล้านบาท ในงบกำไรขาดทุนเบ็ดเสร็จสำหรับปีสิ้นสุดวันที่ 31 ธันวาคม 2567

ในระหว่างปีสิ้นสุดวันที่ 31 ธันวาคม 2568 บริษัทพิจารณาตั้งค่าเผื่อผลขาดทุนทางด้านเครดิตที่คาดว่าจะเกิดขึ้นของลูกหนี้สถาบันการเงินดังกล่าวตามหลักความระมัดระวัง จำนวน 37.90 ล้านบาท ในงบกำไรขาดทุนเบ็ดเสร็จสำหรับปีสิ้นสุดวันที่ 31 ธันวาคม 2568 ตามความเห็นของที่ปรึกษากฎหมายของบริษัทที่มีความไม่แน่นอนที่จะได้รับเงินคืน

บริษัท บลิส อินเทลลิเจนซ์ จำกัด (มหาชน) และบริษัทย่อย

หมายเหตุประกอบงบการเงิน

สำหรับปีสิ้นสุดวันที่ 31 ธันวาคม 2568

29.3 สัญญารับจ้างทำงานโครงการนำสายไฟฟ้าลงใต้ดิน

- ตามสัญญาลงวันที่ 21 กุมภาพันธ์ 2563 บริษัทย่อย ("ผู้รับจ้าง") ได้ทำสัญญารับจ้างทำงานโครงการนำสายไฟฟ้าลงใต้ดินกับบริษัทที่ไม่เกี่ยวข้องแห่งหนึ่ง ("ผู้ว่าจ้าง") ซึ่งผู้ว่าจ้างชำระค่าจ้างตั้งแต่วันที่ 1 พฤษภาคม 2565
- เมื่อวันที่ 7 กุมภาพันธ์ 2566 ทางบริษัทได้ดำเนินการฟ้องแพ่งผู้ว่าจ้างหลังจากบอกล่าวบอกลเลิกสัญญา
- ในเดือนกุมภาพันธ์ 2566 ผู้ว่าจ้างได้แจ้งเคลมหนังสือค้ำประกันกับธนาคารที่บริษัทได้วางค้ำประกันไว้ 2 ฉบับ จำนวนเงินรวม 42.24 ล้านบาท แต่บริษัทได้มีหนังสือโต้แย้งและชี้แจงข้อเท็จจริงเรื่องการยกเลิกสัญญาเพื่อปฏิเสธการเคลมหนังสือค้ำประกันกับธนาคารและธนาคารยังไม่จ่ายเคลมหนังสือค้ำประกัน
- เมื่อวันที่ 5 ตุลาคม 2566 ผู้ว่าจ้างได้ฟ้องแพ่งบริษัทเนื่องจากหยุดดำเนินโครงการและเรียกร้องค่าเสียหายรวมประมาณ 60 ล้านบาท ศาลชั้นต้นนัดชี้สองสถานวันที่ 19 มีนาคม 2567 เมื่อวันที่ 10 มกราคม 2567 บริษัทได้ฟ้องแย้งในคดีนี้และศาลนัดสืบพยานในเดือนสิงหาคม 2567
- เมื่อวันที่ 16 พฤศจิกายน 2566 ธนาคาร ได้แจ้งว่าได้จ่ายเคลมหนังสือค้ำประกันให้แก่ผู้ว่าจ้างแล้วและบริษัทได้มีหนังสือโต้แย้งและชี้แจงข้อเท็จจริงเรื่องการยกเลิกสัญญาเพื่อปฏิเสธการเคลมหนังสือค้ำประกันกับธนาคาร เนื่องจากทางบริษัทเห็นว่าไม่ได้ผิดสัญญาในเรื่องหยุดดำเนินโครงการดังกล่าวตามที่ธนาคารกล่าวอ้าง
- เมื่อวันที่ 30 พฤศจิกายน 2566 บริษัทได้ทำบันทึกข้อตกลงกับผู้รับจ้างช่วง (บริษัทที่ไม่เกี่ยวข้องกันแห่งหนึ่ง) โดยผู้รับจ้างช่วงจะรับผิดชอบค่าเสียหายทั้งหมดจากการที่บริษัทถูกเคลมหนังสือค้ำประกัน
- เมื่อวันที่ 20 กุมภาพันธ์ 2567 ศาลแพ่งพิพากษาให้ผู้ว่าจ้างเป็นผู้ผิดสัญญา ให้ผู้ว่าจ้างชำระเงินจำนวน 16.03 ล้านบาท พร้อมดอกเบี้ยร้อยละ 5 ต่อปีของเงินต้นดังกล่าว นับถัดจากวันที่ 11 มกราคม 2566 เป็นต้นไปจนกว่าจะชำระเสร็จสิ้นให้แก่ผู้รับจ้างปัจจุบันอยู่ระหว่างขั้นตอนการบังคับคดี อย่างไรก็ตามในระหว่างปีสิ้นสุดวันที่ 31 ธันวาคม 2567 ธนาคารได้ตัดบัญชีเงินฝากที่ติดภาระค้ำประกันของบริษัทจำนวน 45.67 ล้านบาท (รวมดอกเบี้ย) ซึ่งบริษัทได้บันทึกรายการดังกล่าวเป็นเงินจ่ายตามหนังสือค้ำประกันจำนวน 45.67 ล้านบาท (รวมดอกเบี้ย) และตั้งค่าเผื่อผลขาดทุนด้านเครดิตที่คาดว่าจะเกิดขึ้นทั้งจำนวน
- เมื่อวันที่ 17 กรกฎาคม 2568 บริษัทย่อยได้พิจารณาตัดจำหน่ายหนี้สูญสำหรับส่วนที่ไม่สามารถเรียกคืนได้จากผู้ว่าจ้างจำนวน 17.55 ล้านบาท

ความเห็นของผู้บริหาร

จนถึงวันที่ 25 กุมภาพันธ์ 2569 ผู้บริหารมีความเห็นดังนี้

- บริษัทมีหนังสือบอกล่าวบอกลเลิกสัญญาและดำเนินการฟ้องผู้ว่าจ้าง เนื่องจากทางผู้ว่าจ้างไม่จ่ายชำระค่าจ้างตามสัญญา ตั้งแต่วันที่ 1 พฤษภาคม 2565 เป็นจำนวนเงินรวม 33.58 ล้านบาท อันเป็นการปฏิบัติตามสัญญาและบอกลเลิกสัญญาโดยชอบ และทำให้มีผลกระทบต่อสภาพคล่องของบริษัท ซึ่งบริษัทได้มีการทวงถามอย่างสม่ำเสมอ จนบริษัทไม่สามารถแบกรับต้นทุนงานโครงการดังกล่าวได้อีก
- บริษัทไม่เห็นด้วยกรณีที่ธนาคารจ่ายเคลมหนังสือค้ำประกันให้กับผู้ว่าจ้าง โดยบริษัทได้มีหนังสือโต้แย้งและชี้แจงข้อเท็จจริงเพื่อปฏิเสธการเคลมหนังสือค้ำประกันกับธนาคาร เพราะบริษัทเห็นว่าบริษัทมิได้ผิดสัญญาจากการหยุดดำเนินโครงการตามที่ธนาคารกล่าวอ้าง ตามคำพิพากษาศาลแพ่งเมื่อวันที่ 20 กุมภาพันธ์ 2567 และได้ดำเนินการฟ้องแพ่ง เพื่อเรียกเก็บค่าเคลมคืน เมื่อวันที่ 4 ธันวาคม 2568

บริษัท บลิส อินเทลลิเจนซ์ จำกัด (มหาชน) และบริษัทย่อย

หมายเหตุประกอบงบการเงิน

สำหรับปีสิ้นสุดวันที่ 31 ธันวาคม 2568

29.4 คดีฟ้องร้องอื่นๆ

- เมื่อวันที่ 25 พฤษภาคม 2564 คู่ค้ารายหนึ่ง ได้ยื่นฟ้องแพ่งบริษัทต่อศาลจังหวัดพระโขนง ในคดีผิดสัญญาซื้อขาย มีทุนทรัพย์ ณ วันฟ้อง 3 ล้านบาท ซึ่งคู่ค้าได้ส่งมอบโปรแกรมแล้ว โดยเรียกร้องให้ชำระค่างานส่วนที่เหลือ โดยสาเหตุมาจากคู่ค้าส่งมอบงานล่าช้าส่งผลให้บริษัทถูกผู้ว่าจ้าง เรียกค่าปรับแก่บริษัทเป็นเงินประมาณ 3 ล้านบาท บริษัทจึงเจรจากับคู่ค้าโดยจะขอหักค่าปรับตามสัดส่วนงานแต่คู่ค้าปฏิเสธบริษัทจึงชะลอการชำระค่าจ้างและมีหนังสือแจ้งแก่คู่ค้าว่าคู่ค้าไม่สามารถดำเนินการส่งมอบได้ตามกำหนดมีผลให้บริษัทถูกปรับแต่คู่ค้าไม่ยินยอมจึงได้ดำเนินการฟ้องบริษัทและเมื่อวันที่ 15 มีนาคม 2566 ศาลพิพากษาให้บริษัทชำระค่างานส่วนที่เหลือ โดยบริษัทได้ยื่นอุทธรณ์เมื่อวันที่ 10 สิงหาคม 2566 โดยคดีอยู่ระหว่างพิจารณาของศาลศาลอุทธรณ์ บริษัทเชื่อว่าผลของคดีฟ้องร้องดังกล่าวจะไม่ส่งผลกระทบต่อฐานะทางการเงินของบริษัท อย่างไรก็ตาม ในระหว่างปีสิ้นสุดวันที่ 31 ธันวาคม 2568 บริษัทได้ชำระค่าความเสียหายครบถ้วนแล้วตามที่ศาลมีคำสั่งให้อายัดเงินทรัพย์สินของบริษัท
- รัฐวิสาหกิจแห่งหนึ่งได้ยื่นฟ้องบริษัทย่อยแห่งหนึ่งซึ่งเป็นผู้รับเหมาช่วงในโครงการนำสายไฟฟ้าลงใต้ดิน เนื่องจากบริษัทย่อยได้ดำเนินการเจาะใต้ดินเป็นผลทำให้ท่อประปาเสียหาย ซึ่งท่อประปาถูกฝังไว้ไม่ตรงตามแบบแปลนที่บริษัทย่อยได้รับจากผู้ว่าจ้าง ต่อมารัฐวิสาหกิจดังกล่าวได้เข้ามาซ่อมแซมและเรียกร้องค่าใช้จ่ายกับผู้ว่าจ้าง บริษัทย่อยและผู้รับเหมาช่วง อย่างไรก็ตามบริษัทย่อยดังกล่าวได้ทำการโต้แย้งเป็นลายลักษณ์อักษรและไม่ยินยอมตามข้อเรียกร้อง รัฐวิสาหกิจดังกล่าวได้ฟ้องต่อศาลแพ่งและศาลพิพากษาวันที่ 4 ตุลาคม 2566 ให้จำเลยทั้ง 5 ร่วมกันรับผิดชอบค่าเสียหาย 0.71 ล้านบาท ทั้งนี้บริษัท ได้ยื่นอุทธรณ์เมื่อวันที่ 4 มีนาคม 2567 โดยคดีอยู่ระหว่างพิจารณาของศาลศาลอุทธรณ์ อย่างไรก็ตามตามสัญญาว่าจ้างผู้รับเหมาช่วง ต้องเป็นผู้รับผิดชอบทั้งหมด

30. รายได้จากการให้บริการ

รายได้จากการให้บริการ บริษัทเป็นผู้รับใบอนุญาต ภายใต้ใบอนุญาตการให้บริการอินเทอร์เน็ต จากคณะกรรมการกิจการกระจายเสียง กิจการโทรทัศน์และกิจการโทรคมนาคมแห่งชาติ (“กสทช.”) สำหรับปีสิ้นสุดวันที่ 31 ธันวาคม 2568 และ 2567 บริษัทมีรายได้จากการให้บริการอินเทอร์เน็ตและโทรคมนาคม ดังนี้

ประเภทรายได้	งบการเงินรวม		งบการเงินเฉพาะกิจการ	
	2568	2567	2568	2567
	(ล้านบาท)			
รายได้จากใบอนุญาตการให้บริการอินเทอร์เน็ตแบบที่หนึ่ง	-	-	-	-
รายได้จากใบอนุญาตการให้บริการอินเทอร์เน็ตแบบที่สาม	4	-	125	-
รวม	4	-	125	-

บริษัท บลิส อินเทลลิเจนซ์ จำกัด (มหาชน) และบริษัทย่อย

หมายเหตุประกอบงบการเงิน

สำหรับปีสิ้นสุดวันที่ 31 ธันวาคม 2568

31. สัญญาที่สำคัญ

สัญญางานโครงการ

บริษัทย่อย

- เมื่อวันที่ 21 ธันวาคม 2561 กิจการร่วมค้าบลิส แพลนเน็ต("บริษัทย่อย")ได้ชนะการเสนอราคา โครงการจัดการให้มีบริการอินเทอร์เน็ตความเร็วสูงในพื้นที่ห่างไกล (Zone C) ภาคเหนือ 2 กับหน่วยราชการแห่งหนึ่ง มูลค่างานจำนวน 1,998 ล้านบาท (เป็นราคารวมภาษีมูลค่าเพิ่ม และค่าใช้จ่ายอื่น) และเมื่อวันที่ 15 มีนาคม 2562 กิจการร่วมค้า บลิส แพลนเน็ต ได้ลงนามในสัญญาโครงการดังกล่าว เป็นที่เรียบร้อยแล้ว ซึ่งโครงการมีการกำหนดเวลาเสร็จสิ้นภายใน 5 ปี 360 วัน นับจากวันลงนามสัญญา ทั้งนี้ กิจการร่วมค้าดังกล่าวผูกพันที่จะต้องปฏิบัติตามข้อกำหนดต่าง ๆ ที่ระบุไว้ในสัญญา
- เมื่อวันที่ 30 กันยายน 2562 บริษัทย่อยได้ขอขยายระยะเวลาการส่งมอบงานดังกล่าวในงวดที่ 3 จากเดิมวันที่ 9 มกราคม 2563 เป็นวันที่ 20 มกราคม 2563 เนื่องจากปัญหาภัยพิบัติโดยบริษัทย่อยได้รับอนุมัติการขยายระยะเวลาการส่งมอบงานจากคู่สัญญาเมื่อวันที่ 19 พฤศจิกายน 2562
- เมื่อวันที่ 20 ธันวาคม 2562 บริษัทย่อยได้ขอขยายระยะเวลาการส่งมอบงานงวดที่ 3 เพิ่มเติมจากเดิม เมื่อวันที่ 20 มกราคม 2563 เนื่องจากปัญหาภัยพิบัติและอื่น ๆ โดยขอให้คู่สัญญาพิจารณาขยายระยะเวลาดำเนินการให้ตามความเหมาะสม
- เมื่อวันที่ 12 มกราคม 2563 บริษัทย่อยได้รับหนังสือจากคู่สัญญาว่าการพิจารณาให้ขยายระยะเวลาการส่งมอบยังไม่ได้ข้อสรุปในเรื่องของความชัดเจนของข้อเท็จจริงในเหตุแห่งปัญหา ผลกระทบ หลักฐานเอกสาร และอื่น ๆ และอยู่ระหว่างการพิจารณาขอให้บริษัทย่อยเร่งรัดดำเนินงานจัดทำและส่งมอบความพร้อมบริการส่วนที่เหลือให้แล้วเสร็จครบถ้วน สมบูรณ์โดยเร็ว ซึ่งคู่สัญญาจะพิจารณาให้ลดหรือลดค่าปรับตามเหตุข้อเท็จจริงและหลักฐานเอกสารที่มีความชัดเจนต่อไปเมื่อส่งมอบงานเรียบร้อยแล้ว
- เมื่อวันที่ 3 เมษายน 2563 บริษัทย่อยได้ขอให้คู่สัญญาพิจารณาการสงวนสิทธิในการงดเว้นค่าปรับและขอขยายเวลาดำเนินการเพิ่มเติม เนื่องจากสถานการณ์การแพร่ระบาดของโรคติดเชื้อไวรัสโคโรนา 2019 (COVID-19) ที่มีผลกระทบต่อการทำงานโครงการ
- เมื่อวันที่ 23 กรกฎาคม 2563 บริษัทย่อย ได้เข้าทำบันทึกข้อตกลงแก้ไขเพิ่มเติมสัญญาโครงการจัดให้มีบริการอินเทอร์เน็ตความเร็วสูงในพื้นที่ห่างไกล (Zone C) กลุ่มที่ 2 ภาคเหนือ 2 กับหน่วยงานราชการแห่งหนึ่ง ซึ่งได้ยกเลิกข้อความบางส่วนตามสัญญาเดิม และระบุนวันสิ้นสุดระยะเวลาบริการโดยให้นับถัดจากวันตรวจรับมอบบริการระยะที่ 1 งวดที่ 3 ต่อเนื่องเป็นระยะเวลา 5 ปี อีกทั้งจำนวนเงินค่าบริการทั้งระยะที่ 2 แต่ละงวด และระยะที่ 3 จะต้องมีการทำความตกลงแก้ไขกันอีกครั้งหนึ่งเมื่อบริษัทย่อยส่งมอบความพร้อมบริการระยะที่ 1 ครบทุกประเภทและจุดบริการตามสัญญา โดยบริษัทย่อยได้รับหนังสือจากคู่สัญญาดังกล่าวแจ้งเปิดการให้บริการระยะที่ 2 บางส่วนแล้ว

บริษัท บลิส อินเทลลิเจนซ์ จำกัด (มหาชน) และบริษัทย่อย

หมายเหตุประกอบงบการเงิน

สำหรับปีสิ้นสุดวันที่ 31 ธันวาคม 2568

- เมื่อวันที่ 9 กันยายน 2565 บริษัทย่อย ได้เข้าทำบันทึกข้อตกลงแก้ไขเพิ่มเติมสัญญาโครงการจัดให้มีบริการอินเทอร์เน็ตความเร็วสูงในพื้นที่ห่างไกล (Zone C) กลุ่มที่ 2 ภาคเหนือ 2 กับหน่วยงานราชการแห่งหนึ่ง ซึ่งได้ตกลงแก้ไขค่าบริการค่าบริการระยะที่ 2 และระยะที่ 3 ใหม่แล้ว

เอกสารแนบ 1

รายละเอียดเกี่ยวกับกรรมการ ผู้บริหาร ผู้มีอำนาจควบคุมและเลขานุการของบริษัท

ณ วันที่ 31 ธันวาคม 2568

ชื่อ-สกุล (ตำแหน่ง)	อายุ (ปี)	คุณวุฒิทางการศึกษา	สัดส่วน ถือหุ้น (ร้อยละ)	ความสัมพันธ์ ครอบครัว ผู้บริหาร	ประสบการณ์ทำงานในระยะ 5 ปีย้อนหลัง		
					ช่วงเวลา	ตำแหน่ง	ชื่อหน่วยงาน/บริษัท/ ประเภทธุรกิจ
นายอานูภาพ จามิกรณ์ ประธานกรรมการบริษัท กรรมการอิสระ	72	-ปริญญาโท วิศวกรรมเคมี มหาวิทยาลัยแห่งรัฐเทนเนสซี, เมือง น็อกซ์วิลล์, สหรัฐอเมริกา -ปริญญาโทภาคพิเศษ (บริหารธุรกิจ) : มหาวิทยาลัยกรีฟฟีตต์, ประเทศ ออสเตรเลีย และ มหาวิทยาลัย กรุงเทพ -ปริญญาตรี วิศวกรรมเคมี จุฬาลงกรณ์มหาวิทยาลัย	-	-	2563 - ปัจจุบัน 2561 - ปัจจุบัน 2553 - ปัจจุบัน 2558 - ปัจจุบัน 2558 - 2562	ประธานกรรมการบริษัท ประธานที่ปรึกษา กรรมการบริหาร ที่ปรึกษาคณะกรรมการ ที่ปรึกษา รัฐมนตรีว่าการ กระทรวงการคลัง	บมจ. บลิส อินเทลลิเจนซ์ บริษัท บี-เลย์ พลัส จำกัด บริษัท ลิกซลากรุป จำกัด บมจ. อาร์พีซีซี กระทรวงการคลัง
นายอิทธิ ทองแดง กรรมการ	48	- Master's Degree of International Business, Golden Gate University, CA, USA - Bachelor's Degree of International Business, Golden Gate University, CA, USA	10.08	-	2565 - ปัจจุบัน 2560 - ปัจจุบัน 2560 - ปัจจุบัน 2554 - ปัจจุบัน 2554 - ปัจจุบัน 2552 - ปัจจุบัน	กรรมการ กรรมการ Chairman of the Board Hospital Executive Director Management Committee Senior Deputy CEO & Director	บมจ. ทีวีดี โฮลดิ้งส์ บมจ. บลิส อินเทลลิเจนซ์ บมจ. .เอแอนด์พี สยาม นีโอ กรุ๊ป รพ. พญาไท 1 บมจ.กรุงเทพดุสิตเวชการ (BDMS) Phyathai Hospital Group and Paolo Memorial Hospital Group.
นางเพชรรัตน์ ทองแดง กรรมการ / กรรมการสรร หาและกำหนดค่าตอบแทน	49	- MSc in Economics and Finance, London School of Economics and Political Science, London, UK - B.A. Economics and Business Administration Minor, University of California at Berkeley, California, United States	0.75	-	2565 - ปัจจุบัน 2561 - ปัจจุบัน 2554 - ปัจจุบัน 2553 - ปัจจุบัน	กรรมการ กรรมการ / กรรมการสรรหา และกำหนดค่าตอบแทน Strategic and Business Development Director กรรมการ	บมจ. เอสจีเอฟ แคปปิตอล บมจ. บลิส อินเทลลิเจนซ์ Phyathai Hospital Group and Paolo Memorial Hospital Group บมจ.หลักทรัพย์ โอ วี โกลบอล
ดร.อมตะ ทัศนภักดี กรรมการ / กรรมการ ผู้จัดการ / กรรมการบริหาร ความเสี่ยง	56	-วิศวกรรมศาสตรบัณฑิต (วิศวกรรมเครื่องกล) University of Pittsburgh, USA.	0.003	ผู้บริหาร	2567-2569 2559 - 2567 2557 - 2559	กรรมการบริษัท / กรรมการผู้จัดการ / กรรมการบริหารความเสี่ยง General Manager General Manager	บมจ. บลิส อินเทลลิเจนซ์ และบริษัทย่อย บจก. วิชัย ทองแดง โฮลดิ้ง บจก. โซลูชั่น เพาเวอร์ เน็ตเวิร์ค

ชื่อ-สกุล (ตำแหน่ง)	อายุ (ปี)	-คุณวุฒิทางการศึกษา	สัดส่วน ถือหุ้น (ร้อยละ)	ความสัมพันธ์ ครอบครัว ผู้บริหาร	ประสบการณ์ทำงานในระยะ 5 ปีย้อนหลัง		
					ช่วงเวลา	ตำแหน่ง	ชื่อหน่วยงาน/บริษัท/ ประเภทธุรกิจ
นายพินิจ วุฒิพันธุ์ ประธานกรรมการตรวจสอบ / ประธานกรรมการสรรหา และกำหนดค่าตอบแทน / กรรมการอิสระ	78	- บัณฑิตชั้นดี มหาวิทยาลัยธรรมศาสตร์ - ผู้สอบบัญชีรับอนุญาต	-	-	2563 - ปัจจุบัน 2563 - ปัจจุบัน 2554 - ปัจจุบัน 2564 - 2568	ประธานกรรมการตรวจสอบ / ประธานกรรมการสรรหาและ กำหนดค่าตอบแทน ประธานกรรมการบริษัท / ประธานกรรมการตรวจสอบ ประธานกรรมการตรวจสอบ กรรมการตรวจสอบ	บมจ. บลิส อินเทลลิเจนซ์ บมจ. เอสจีเอฟ แคปปิตอล บมจ. เอสจีเอฟ แคปปิตอล บมจ. นิวส์ เน็ตเวิร์ค คอร์ ปอเรชั่น
นายพงศ์ศักดิ์ สุทธิศรีปก ประธานกรรมการบริหาร ความเสี่ยง / กรรมการ ตรวจสอบ / กรรมการอิสระ	68	- ปริญญาโท บริหารธุรกิจ มหาวิทยาลัยธรรมศาสตร์ - ปริญญาตรี วิศวกรรมศาสตร์ วิศวกรรมเคมี จุฬาลงกรณ์ มหาวิทยาลัย	0.10	-	2564 - ปัจจุบัน	ประธานกรรมการบริหาร ความเสี่ยง / กรรมการ ตรวจสอบ / กรรมการสรรหา และกำหนดค่าตอบแทน	บมจ. บลิส อินเทลลิเจนซ์
นายอรุณศักดิ์ ไม้เกตุ กรรมการตรวจสอบ / กรรมการบริหารความเสี่ยง / กรรมการอิสระ	40	- ปริญญาโท ศิลปศาสตรมหาบัณฑิต สาขาวิชากฎหมายเศรษฐกิจ จุฬาลงกรณ์มหาวิทยาลัย - ปริญญาตรี บริหารธุรกิจ มหาวิทยาลัยเกษตรศาสตร์	-	-	2565 - ปัจจุบัน 2565 - ปัจจุบัน 2566 - ปัจจุบัน 2562 - ปัจจุบัน 2562 - ปัจจุบัน 2562 - 2567	กรรมการตรวจสอบ / กรรมการบริหารความเสี่ยง กรรมการตรวจสอบ กรรมการ กรรมการ กรรมการ กรรมการ	บมจ. บลิส อินเทลลิเจนซ์ บมจ. ทีวีดี โฮลดิ้งส์ บริษัท เอกคุณ จำกัด บจก. ประเสริฐ แมนเนจ เมนท์ บริษัท เศรษฐมิตร จำกัด บจก. เร็ยล เซกเตอร์ กรุ๊ปส์
นายเชษฐา เจียมวิจักขณ์ รองกรรมการผู้จัดการ	56	- ปริญญาโท บริหารธุรกิจ (การเงิน) สถาบันบัณฑิตพัฒนบริหารศาสตร์ - ปริญญาตรี บริหารธุรกิจ มหาวิทยาลัยสงขลานครินทร์	-	-	2561 -ปัจจุบัน 2560 -ปัจจุบัน 2559 - 2560 2555 - 2559	รองกรรมการผู้จัดการ กรรมการ Senior Finance Analysis Finance Director	บมจ. บลิส อินเทลลิเจนซ์ บจก. บลิส อินโนเวชั่น บจก. วัชรพล บมจ. ซีทีไอเอส
นส. พัชรวัลย์ อติชาติพิทย์ จินดา เลขานุการบริษัท	55	- ปริญญาโท บริหารธุรกิจ (MBA International Business) - ปริญญาตรี ศิลปศาสตร์ มหาวิทยาลัยหอการค้าไทย	-	-	2562 -ปัจจุบัน 2553 - 2561	เลขานุการบริษัท เลขานุการบริษัท และนัก ลงทุนสัมพันธ์	บมจ. บลิส อินเทลลิเจนซ์ บมจ. ยูบิลิตี้ เอ็นเตอร์ ไพรส์

เอกสารแนบ 2

รายละเอียดเกี่ยวกับกรรมการของบริษัทย่อย และบริษัทร่วม ณ วันที่ 31 ธันวาคม 2568

รายชื่อกรรมการ	บจก. บลิส อินโนเวชั่น	กิจการร่วมค้า บลิส แพลนเน็ต	กิจการร่วมค้า บลิส-ซีดับเบิลยู	บจก. บลิส โดรน
นายอมตะ ทัศนภักดิ์	A B	A B	A B	A B
นางเพชรรัตน์ ทองแดง	A B	A B	-	A B
นายเชษฐ เจียมวิจักษณ์	A B	-	-	A B

หมายเหตุ

A = กรรมการ

B = กรรมการที่มีอำนาจลงนาม

เอกสารแนบ 3

รายละเอียดเกี่ยวกับหัวหน้างานผู้ตรวจสอบภายใน

บริษัทใช้บริการหน่วยงานภายนอก (Outsource) คือ บริษัท ตรวจสอบภายในธรรมนิติ จำกัด เป็นผู้ตรวจสอบภายในของบริษัท ซึ่งได้มอบหมายให้บุคคลดังต่อไปนี้ เป็นหัวหน้างานตรวจสอบภายในของบริษัท

ชื่อ-สกุล	อายุ (ปี)	คุณวุฒิทางการศึกษา/ประวัติอบรม	สัดส่วนการถือหุ้น ในบริษัท (ร้อยละ)	ความสัมพันธ์ ทางครอบครัว ระหว่าง ผู้บริหาร	ประสบการณ์ทำงาน		
					ช่วงเวลา	ตำแหน่ง	ชื่อหน่วยงาน/บริษัท/ประเภท ธุรกิจ
นางสาวศมจรรย์ แก้วขอมดี Certified Professional Internal Audit of Thailand (CPIAT)	43	<p>คุณวุฒิการศึกษา</p> <ul style="list-style-type: none"> ปริญญาตรี คณะมนุษยศาสตร์และสังคมศาสตร์ เอกการบัญชี มหาวิทยาลัยบูรพา (บัญชีบัณฑิต) <p>ประวัติการอบรม</p> <ul style="list-style-type: none"> หลักสูตร ผู้ตรวจสอบภายใน รุ่น 1-2 หลักสูตร การประเมินความเสี่ยง หลักสูตร COSO 2013 ภาคทฤษฎีและปฏิบัติ โครงการดำรงและปรับปรุงคุณภาพงานตรวจสอบภายในของหน่วยงาน แบบประเมินตนเองเกี่ยวกับมาตรการต่อต้านการคอร์รัปชัน แนวทางการสืบสวน สอบสวน การทุจริต มาตรฐานสากลการปฏิบัติงานวิชาชีพการตรวจสอบภายใน (International 	-	-	ม.ย. 2559- ปัจจุบัน 2549 - 2551 2552 - 2553 2554 - 2559	<ul style="list-style-type: none"> กรรมการบริหารและผู้จัดการฝ่ายตรวจสอบภายใน ผู้ตรวจสอบภายใน ผู้ตรวจสอบภายในอาวุโส ผู้ช่วยผู้จัดการ 	บจ.ตรวจสอบภายในธรรมนิติ ให้บริการตรวจสอบภายใน

ชื่อ-สกุล	อายุ (ปี)	คุณวุฒิทางการศึกษา/ประวัติอบรม	สัดส่วนการถือหุ้น ในบริษัท (ร้อยละ)	ความสัมพันธ์ ทางครอบครัว ระหว่าง ผู้บริหาร	ประสบการณ์ทำงาน		
					ช่วงเวลา	ตำแหน่ง	ชื่อหน่วยงาน/บริษัท/ประเภท ธุรกิจ
		<p>Standards for the Professional Practice of Internal Auditing)</p> <ul style="list-style-type: none"> • อบรมเตรียมตัวสอบ CIA Part II สาขาวิชาชีพบัญชี • โครงการอบรม การตรวจสอบภายใน เพื่อเตรียมตัวเป็น ผู้ตรวจสอบภายในรับอนุญาตสากล (Pre CIA) จุฬาลงกรณ์มหาวิทยาลัย • Asian Confederation of Institutes of Internal Auditors Conference 2018 (มาเลเซีย) 					

เอกสารแนบ 4

ทรัพย์สินที่ใช้ในการประกอบธุรกิจของบริษัท

4.1 ลูกหนี้การค้า

(1) นโยบายการรับรู้รายได้

รายได้รับรู้เมื่อลูกค้ามีอำนาจควบคุมในสินค้าหรือบริการด้วยจำนวนเงินที่สะท้อนถึงสิ่งตอบแทนที่บริษัทคาดว่าจะมีสิทธิได้รับซึ่งไม่รวมจำนวนเงินที่เก็บแทนบุคคลที่สาม ภาษีมูลค่าเพิ่ม และแสดงสุทธิจากส่วนลดการค้า และส่วนลดตามปริมาณ

การขายสินค้าและบริการ

รายได้จากการขายสินค้านับรับรู้เมื่อลูกค้ามีอำนาจควบคุมในสินค้าซึ่งโดยทั่วไปเกิดขึ้นเมื่อมีการส่งมอบสินค้าให้กับลูกค้า สำหรับสัญญาที่ให้สิทธิลูกค้าในการคืนสินค้า รายได้จะรับรู้ในจำนวนที่มีความเป็นไปได้ค่อนข้างแน่ในระดับสูงมากกว่าจะไม่มีกรกลับรายการอย่างมีนัยสำคัญของรายได้ที่รับรู้สะสม ดังนั้น รายได้ที่รับรู้จะปรับปรุงด้วยประมาณการรับคืนสินค้าซึ่งประมาณการจากข้อมูลในอดีต

รายได้จากการให้บริการรับรู้ตลอดช่วงเวลาหนึ่งโดยอ้างอิงกับขั้นความสำเร็จของงาน ขั้นความสำเร็จของงานประเมินโดยใช้วิธีอัตราส่วนของต้นทุนที่เกิดขึ้นแล้วจนถึงปัจจุบันกับประมาณการต้นทุนทั้งสิ้น ต้นทุนที่เกี่ยวข้องรับรู้ในกำไรหรือขาดทุนเมื่อเกิดขึ้น

สำหรับสัญญาที่มีการรวมการขายสินค้าและบริการเข้าด้วยกัน บริษัทบันทึกสินค้าและบริการแยกจากกัน หากสินค้าและบริการดังกล่าวแตกต่างกัน เช่น หากสามารถแยกสินค้าหรือบริการดังกล่าวออกจากกันได้และลูกค้าได้รับประโยชน์จากสินค้าหรือบริการนั้น หรือ มีการให้บริการหลายๆ ประเภทในรอบระยะเวลาที่แยกต่างหาก สิ่งตอบแทนที่ได้รับจะถูกบันทึกตามสัดส่วนของราคาขายที่เป็นเอกเทศของสินค้าและบริการนั้นๆ

(2) นโยบายการตั้งสำรองค่าเผื่อสงสัยหนี้จะสูญ

ในการประมาณค่าเผื่อผลขาดทุนของลูกหนี้ ฝ่ายบริหารจำเป็นต้องใช้ดุลยพินิจในการจัดกลุ่มลูกหนี้การค้าตามความเสี่ยงด้านเครดิตที่มีลักษณะร่วมกันและระยะเวลาเกินกำหนดชำระ อัตราขาดทุนด้านเครดิตที่คาดว่าจะเกิดขึ้นพิจารณาจากลักษณะการจ่ายชำระเงินในอดีต อายุของหนี้ที่ค้างค้างและสถานะเศรษฐกิจที่คาดการณ์ไว้ของกลุ่มลูกค้าที่มีความเสี่ยงด้านเครดิตที่คล้ายคลึงกัน เป็นต้น ทั้งนี้ ข้อมูลผลขาดทุนด้านเครดิตจากประสบการณ์ในอดีตและการคาดการณ์สถานะเศรษฐกิจของกลุ่มบริษัทอาจไม่ได้บ่งบอกถึงการผิดสัญญาของลูกหนี้ที่เกิดขึ้นจริงในอนาคต

สำหรับมูลค่าลูกหนี้การค้าของงบการเงินรวม ณ 31 ธันวาคม 2568 และ 2567 มีดังนี้

รายการ	ปี 2568		ปี 2567	
	จำนวน (ล้านบาท)	ร้อยละ	จำนวน (ล้านบาท)	ร้อยละ
ลูกหนี้การค้า	137.93	21.14	146.43	19.72
หัก ค่าเผื่อผลขาดทุน ด้านเครดิตที่คาดว่าจะ เกิดขึ้น	(104.83)	(16.07)	(122.46)	(16.50)
ลูกหนี้การค้า - สุทธิ	33.10	5.07	23.97	3.22
สินทรัพย์รวม	652.32	100.00	742.38	100.00

4.2 สินค้ำคงเหลือ

สำหรับมูลค่าสินค้ำคงเหลือในปี 2566- 2568 มีรายละเอียดดังนี้

(หน่วย : ล้านบาท)

สินค้ำคงเหลือ	ปี 2568	ปี 2567	ปี 2566
อุปกรณ์คอมพิวเตอร์และโทรคมนาคม	3.37	15.64	24.93
งานระหว่างทำ	-	-	-
หัก ค่าเผื่อการลดมูลค่าของสินค้ำ คงเหลือ	(3.37)	(15.64)	(0.42)
สินค้ำคงเหลือ - สุทธิ	-	-	24.51

4.3 ที่ดิน อาคาร และอุปกรณ์ และสินทรัพย์ไม่มีตัวตน

ณ 31 ธันวาคม 2568 กลุ่มบริษัทมีที่ดิน อาคาร และอุปกรณ์ และสินทรัพย์ไม่มีตัวตน ดังรายละเอียดต่อไปนี้

4.3.1 อุปกรณ์เครื่องใช้สำนักงาน

(หน่วย : ล้านบาท)

ประเภท	มูลค่าตามบัญชี	ลักษณะกรรมสิทธิ์	ภาระผูกพันค้ำประกัน เงินกู้
อุปกรณ์สำนักงาน	4.74	เป็นเจ้าของ	- ไม่มี -
สินทรัพย์ระหว่างติดตั้ง	35.31	เป็นเจ้าของ	- ไม่มี -
รวม	40.05		

4.3.2 สินทรัพย์สิทธิการใช้

(หน่วย : ล้านบาท)

ประเภท	มูลค่าตามบัญชี	ลักษณะกรรมสิทธิ์	ภาวะผูกพันค้ำประกัน เงินกู้
อาคาร	-	สัญญาเช่า	- ไม่มี -
ยานพาหนะ	2.30	สัญญาเช่า	- ไม่มี -
อุปกรณ์	0.57	สัญญาเช่า	- ไม่มี -
รวม	2.87		

4.3.3 สินทรัพย์ไม่มีตัวตน

(หน่วย : ล้านบาท)

ประเภท	มูลค่าตามบัญชี	ลักษณะกรรมสิทธิ์	ภาวะผูกพันค้ำประกัน เงินกู้
ค่าลิขสิทธิ์ซอฟต์แวร์	0.04	เป็นเจ้าของ	- ไม่มี -
ค่าพัฒนาระบบ	5.38	เป็นเจ้าของ	- ไม่มี -
หัก ค่าเผื่อการด้อยค่า	(5.38)		
รวม	0.04		

4.4 งานโครงการที่ยังไม่ส่งมอบ

ณ 31 ธันวาคม 2568 กลุ่มบริษัทมีงานโครงการที่ยังไม่ส่งมอบ : มี

จำนวนงานทั้งหมด : 5 โครงการ

มูลค่างานทั้งหมด : 2,176.69 : ล้านบาท

มูลค่ารับรู้แล้ว : 1,886.59 ล้านบาท

มูลค่างานที่ยังไม่รับรู้ : 290.10 ล้านบาท

รายละเอียดเพิ่มเติม : โครงการที่สำคัญมีดังนี้

- โครงการจัดให้มีบริการอินเทอร์เน็ตความเร็วสูงในพื้นที่ท่าอากาศยาน (Zone C) กลุ่มที่ 2 ภาคเหนือ 2 (USO) ของ สำนักงานคณะกรรมการกิจการกระจายเสียง กิจการโทรทัศน์ และกิจการโทรคมนาคมแห่งชาติ (สำนักงาน กสทช.) มีระยะเวลาดำเนินโครงการ 5 ปี 360 วัน โดย “กิจการร่วมค้าบลิส แพลนเน็ต” (บริษัทย่อย) มูลค่าโครงการทั้งสิ้น 1,815.99 ล้านบาท มูลค่ารับรู้รายได้แล้วรวม 1,702.57 ล้านบาท ดังนั้น มูลค่างานที่ยังไม่รับรู้จำนวน 113.42 ล้านบาท ในระหว่างปีกลุ่มบริษัทได้ส่งมอบงานและรับรู้รายได้ในงวดที่ 12 และ 13 คิดเป็น 170.44 ล้านบาท ปัจจุบัน บริษัทอยู่ระหว่างการส่งมอบงานในงวดที่ 14 ระยะที่ 2 และ งวดที่ 15 ระยะที่ 3 คาดว่าโครงการแล้วเสร็จภายในปี 2569
- โครงการก่อสร้างบ่อกักและร้อยสายไฟฟ้าใต้ดินบางกรวย-ไทรน้อย ของการไฟฟ้านครหลวง ดำเนินงานโดย กิจการร่วมค้า บลิส-ซีดับเบิลยู มูลค่าโครงการทั้งสิ้น 218.50 ล้านบาท มูลค่ารับรู้รายได้แล้วรวม 184.02 ล้านบาท ดังนั้น มูลค่างานที่ยังไม่รับรู้จำนวน 34.48 ล้านบาท ในระหว่างปีกลุ่มบริษัทได้ส่งมอบงานในงวดที่ 6 และ 7 มูลค่างานรวม 46.83 ล้าน ปัจจุบันบริษัทอยู่ ระหว่างปฏิบัติงานงวดที่ 8 คาดว่าโครงการแล้วเสร็จภายในปี 2569

- โครงการติดตั้งระบบผลิตไฟฟ้าจากพลังงานแสงอาทิตย์สำหรับใช้งานที่ มหาวิทยาลัยราชภัฏอุบลราชธานี ของการไฟฟ้านครหลวง ดำเนินงานโดย บริษัท บลิสอินเทลลิเจนซ์ จำกัด (มหาชน) มูลค่าโครงการทั้งสิ้น 26.30 ล้านบาท ในระหว่างปียังไม่มีการรับรู้รายได้ ปัจจุบันบริษัทอยู่ระหว่างการติดตั้งระบบ คาดว่าโครงการแล้วเสร็จภายในปี 2569

ณ 31 ธันวาคม 2568 กลุ่มบริษัทมีงานโครงการระยะยาว ดังนี้

- โครงการติดตั้งระบบผลิตไฟฟ้าจากพลังงานแสงอาทิตย์ร่วมกับ บจก. เซนด์ก ภายใต้สัญญาซื้อขายไฟฟ้า ให้ บมจ.โรบินสัน สาขาร้อยเอ็ด ระยะเวลา 15 ปี มูลค่าโครงการทั้งสิ้น 77.01 ล้านบาท ปัจจุบันบริษัทอยู่ระหว่างการติดตั้งระบบ กำหนดการซื้อขายไฟฟ้าภายในไตรมาส 1 ปี 2569
- โครงการติดตั้งระบบผลิตไฟฟ้าจากพลังงานแสงอาทิตย์ร่วมกับ บจก. เซนด์ก ภายใต้สัญญาซื้อขายไฟฟ้า ให้ บมจ.โรบินสัน สาขาภูเก็ต ระยะเวลา 15 ปี มูลค่าโครงการทั้งสิ้น 41.89 ล้านบาท ปัจจุบันบริษัทอยู่ระหว่างการติดตั้งระบบ กำหนดการซื้อขายไฟฟ้า ในไตรมาส 1 ปี 2569

เอกสารแนบ 5

นโยบายและแนวปฏิบัติกรกำกับดูแลกิจการ ฉบับเต็ม และจรรยาบรรณธุรกิจ

คณะกรรมการบริษัทได้ร่วมกันกำหนดแนวทางการกำกับดูแลกิจการของบริษัท ตามหลักการการกำกับดูแลกิจการที่ดีที่ตลาดหลักทรัพย์แห่งประเทศไทยกำหนดไว้ โดยสามารถสรุปลงสาระสำคัญไว้บน website ของบริษัท

<https://www.blissintelligence.co.th/corporate-governance/>

เอกสารแนบ

รายงานคณะกรรมการตรวจสอบ

เสนอ ท่านผู้ถือหุ้น บริษัท บลิส อินเทลลิเจนซ์ จำกัด (มหาชน)

คณะกรรมการตรวจสอบ บริษัท บลิส อินเทลลิเจนซ์ จำกัด (มหาชน) ประกอบด้วยกรรมการอิสระ 3 ท่านซึ่งเป็นผู้ทรงคุณวุฒิด้านบัญชีการเงิน และธุรกิจ คณะกรรมการตรวจสอบทุกท่านมีคุณสมบัติครบถ้วนตามที่กำหนดไว้ในข้อกำหนดของสำนักงานคณะกรรมการกำกับหลักทรัพย์ (ก.ล.ต.) และตลาดหลักทรัพย์แห่งประเทศไทย (ตลท.)

โดยในปี 2568 คณะกรรมการตรวจสอบ มีจำนวน 3 ท่าน ดังนี้

		จำนวนประชุม (ครั้ง/ปี)
นายพินิจ วุฒิพันธุ์	ประธานกรรมการตรวจสอบ (กรรมการอิสระ)	4/4
นายพงศ์ศักดิ์ สุทธิศรีปก	กรรมการตรวจสอบ (กรรมการอิสระ)	4/4
นายอรรคกิตต์ ไม้เกตุ	กรรมการตรวจสอบ (กรรมการอิสระ)	4/4

ในปี 2568 คณะกรรมการตรวจสอบมีการประชุมทั้งสิ้น 4 ครั้ง โดยมีกรรมการตรวจสอบเข้าประชุมครบองค์ประชุมทุกครั้ง คณะกรรมการตรวจสอบปฏิบัติหน้าที่อย่างเป็นอิสระ เที่ยงธรรมตามขอบเขตในกฎบัตรคณะกรรมการตรวจสอบซึ่งได้รับการทบทวนให้สอดคล้องกับสถานการณ์ปัจจุบันและผ่านการอนุมัติโดยคณะกรรมการบริษัท นอกจากนี้ คณะกรรมการตรวจสอบสนับสนุนให้มีวัฒนธรรมองค์กรที่เข้มแข็งในเรื่องหลักธรรมาภิบาล จริยธรรม ความซื่อสัตย์ ความรับผิดชอบและความโปร่งใสเพื่อความยั่งยืนขององค์กรในระยะยาว

หน้าที่หลักของคณะกรรมการตรวจสอบสรุปสาระสำคัญได้ดังนี้

- การสอบทานรายงานทางการเงิน** คณะกรรมการตรวจสอบได้สอบทาน และพิจารณางบการเงินรวมรายไตรมาส และงบการเงินรวมประจำปี 2568 ของ บริษัท บลิส อินเทลลิเจนซ์ จำกัด (มหาชน) และบริษัทย่อย ร่วมกับฝ่ายบริหารและผู้สอบบัญชีของบริษัทฯ โดยได้ร่วมประชุมเพื่อสอบถามและรับฟังคำชี้แจงจากผู้สอบบัญชี และฝ่ายบริหาร ในเรื่องความถูกต้องครบถ้วนของงบการเงิน และความเพียงพอในการเปิดเผยข้อมูล รวมถึงรับทราบข้อสังเกตและข้อเสนอแนะของผู้สอบบัญชี ประจำปี 2568 ซึ่งคณะกรรมการตรวจสอบมีความเห็นสอดคล้องกับผู้สอบบัญชีว่า งบการเงินดังกล่าวมีความถูกต้องตามที่ควรตามมาตราฐานรายงานทางการเงินที่รับรองทั่วไป

2. **การสอบทานรายการที่เกี่ยวข้องกัน** คณะกรรมการตรวจสอบได้สอบทานการเปิดเผยรายการที่เกี่ยวข้องกันและรายการที่มีความเป็นไปได้ว่าจะขัดแย้งทางผลประโยชน์ โดยยึดหลักความสมเหตุสมผลตามปกติธุรกิจ ความโปร่งใส การเปิดเผยข้อมูลอย่างเพียงพอ ดังเช่นที่กำกับบุคคลภายนอกทั่วไป ซึ่งข้อมูลเหล่านี้ได้รับการตรวจสอบและเปิดเผยต่อตลท. อย่างถูกต้องในเวลาที่เหมาะสม
3. **การสอบทานประสิทธิภาพของระบบการควบคุมภายในและการกำกับดูแลงานฝ่ายตรวจสอบภายใน** คณะกรรมการตรวจสอบได้สอบทานและทบทวนระบบการควบคุมภายในร่วมกับฝ่ายตรวจสอบภายในและร่วมกับฝ่ายบริหารและผู้สอบบัญชีเป็นรายไตรมาส ทั้งนี้ บริษัทฯ มีการจัดทำระบบการควบคุมภายในให้มีประสิทธิภาพและรัดกุมยิ่งขึ้น โดยการให้ความรู้และสร้างความตระหนักในหน้าที่ความรับผิดชอบของตนแก่พนักงานและผู้บริหาร เพื่อให้นำไปใช้อย่างเป็นระบบ ซึ่งนำแนวทางปฏิบัติสากลที่ดีที่สุดมาปรับใช้และสนับสนุนให้หน่วยงานตรวจสอบภายในเป็นพันธมิตรทางธุรกิจที่เชื่อถือได้ โดยสรุป องค์กรมีระบบการควบคุมภายในที่เพียงพอและเหมาะสมกับการดำเนินธุรกิจ ซึ่งสอดคล้องกับความเห็นของผู้สอบบัญชีว่าไม่มีข้อบกพร่องที่มีสาระสำคัญที่อาจส่งผลกระทบต่อการเงินของบริษัทฯ ทั้งนี้ คณะกรรมการตรวจสอบพอใจในการดำเนินการปรับปรุงระบบการควบคุมภายในของฝ่ายบริหาร ท้ายที่สุด คณะกรรมการตรวจสอบได้ทบทวนและอนุมัติแผนงานการตรวจสอบประจำปี 2568 เพื่อสนับสนุนการดำเนินการตรวจสอบให้เป็นไปตามแผนงานดังกล่าว
4. **การพิจารณาแต่งตั้งผู้สอบบัญชีประจำปี 2569** คณะกรรมการตรวจสอบได้พิจารณาเสนอให้แต่งตั้ง บริษัท พีเคเอฟ ออดิท (ประเทศไทย) จำกัด ให้เป็นผู้สอบบัญชีของบริษัทสำหรับปี 2569 รวมถึงพิจารณาค่าสอบบัญชีซึ่งได้เสนอคณะกรรมการบริษัทเพื่อพิจารณา และจะขออนุมัติในที่ประชุมผู้ถือหุ้นประจำปี 2569 ต่อไป

ความเห็นของคณะกรรมการตรวจสอบโดยสรุป

ในรอบปี 2568 คณะกรรมการตรวจสอบได้ปฏิบัติงานตามหน้าที่และความรับผิดชอบที่ได้รับมอบหมาย โดยใช้ความรู้ความสามารถอย่างเต็มที่ และทำหน้าที่ได้โดยอิสระ และมีความเห็นว่าบริษัทมีการรายงานข้อมูลทางการเงิน และการดำเนินงานอย่างถูกต้อง มีระบบการควบคุมภายใน การตรวจสอบภายในที่เหมาะสม และมีประสิทธิภาพ มีการปฏิบัติตามกฎหมาย ข้อกำหนดและข้อผูกพันต่างๆ มีการเปิดเผยรายการที่เกี่ยวข้องกันอย่างถูกต้อง และมีการปฏิบัติงานที่สอดคล้องกับระบบการกำกับดูแลกิจการที่ดีอย่างเพียงพอโปร่งใส และเชื่อถือได้ รวมทั้งมีการพัฒนาปรับปรุงระบบการปฏิบัติงานให้มีคุณภาพดีขึ้นและเหมาะสมกับสภาพแวดล้อมทางธุรกิจอย่างต่อเนื่อง

นายพินิจ วุฒิพันธุ์

ประธานคณะกรรมการตรวจสอบ

รายงานคณะกรรมการบริหารความเสี่ยง

เสนอ ท่านผู้ถือหุ้น บริษัท บลิส อินเทลลิเจนซ์ จำกัด (มหาชน)

บริษัท บลิส อินเทลลิเจนซ์ จำกัด (มหาชน) ให้ความสำคัญกับการบริหารจัดการความเสี่ยง โดยเฉพาะการจัดการความเสี่ยงที่มีผลกระทบต่อการบรรลุวัตถุประสงค์และเป้าหมายทางธุรกิจของบริษัท โดยลดโอกาสความเสี่ยงที่จะเกิดขึ้นและให้ได้มาซึ่งโอกาสทางธุรกิจ อันจะนำไปสู่การสร้างมูลค่าเพิ่มให้แก่ผู้ถือหุ้น และผู้มีส่วนได้เสีย คณะกรรมการบริษัทจึงได้แต่งตั้งคณะกรรมการบริหารความเสี่ยง ประกอบด้วยผู้ทรงคุณวุฒิ และประสบการณ์ด้านต่างๆ ในปี 2568 คณะกรรมการบริหารความเสี่ยงมีจำนวน 3 ท่าน ดังนี้

		จำนวนประชุม (ครั้ง/ปี)
นายพงศ์ศักดิ์ สุทธิศรีปก	ประธานกรรมการบริหารความเสี่ยง (กรรมการอิสระ)	2/2
นายอมตะ ทัศนภักดิ์	กรรมการบริหารความเสี่ยง	2/2
นายอรรคกิตติ ไม้เกตุ	กรรมการบริหารความเสี่ยง (กรรมการอิสระ)	2/2

ในปี 2568 คณะกรรมการบริหารความเสี่ยงมีการประชุมทั้งสิ้น 2 ครั้ง ได้ปฏิบัติหน้าที่ตามที่ได้รับมอบหมายจากคณะกรรมการบริษัท และกฎบัตรคณะกรรมการบริหารความเสี่ยง มีหน้าที่กำหนดและทบทวนนโยบาย เป้าหมายและกรอบการบริหารความเสี่ยง ทั้งองค์กรให้ มีความเหมาะสมกับการดำเนินธุรกิจของบริษัทให้เป็นไปตามมาตรฐานสากลและสอดคล้องกับกลยุทธ์ การดำเนินงานและแผนธุรกิจของบริษัท สรุปผลการปฏิบัติหน้าที่ในปี 2568 ได้ดังนี้

1. คณะกรรมการบริหารความเสี่ยงได้กำหนดกรอบการบริหารความเสี่ยงและทบทวนปัจจัยเสี่ยงและผลกระทบเพื่อทำแผนบริหารความเสี่ยงอย่างเป็นระบบและได้มาตรฐาน ครอบคลุมทั้งทางด้านเศรษฐกิจ การเงิน สังคม และ สิ่งแวดล้อม ตลอดจนบริหารความเสี่ยงที่เกิดขึ้นใหม่ทั้งจากปัจจัยภายในและภายนอก โดยให้ความสำคัญในเรื่อง การเจริญเติบโตอย่างมั่นคงของบริษัทสูงสุด
2. คณะกรรมการบริหารความเสี่ยงกำกับดูแลให้มีการบริหารจัดการความเสี่ยงที่สำคัญ เพื่อพิจารณาประเมินความเสี่ยง และแผนจัดการความเสี่ยง เพื่อให้บริษัทสามารถจัดการความเสี่ยงอย่างเป็นระบบ และให้อยู่ในระดับที่ ยอมรับได้ หรือลดโอกาสความเสี่ยงที่จะเกิดขึ้นในอนาคต
3. คณะกรรมการบริหารความเสี่ยงได้รายงานผลการดำเนินงานต่อคณะกรรมการบริษัทเพื่อให้มีการมั่นใจว่าบริษัทมีการบริหารความเสี่ยงที่มีประสิทธิภาพ สอดคล้องกับระบบควบคุมภายใน และแนวทางการกำกับดูแลกิจการที่ดี

จากการดำเนินงานดังกล่าวข้างต้น คณะกรรมการบริหารความเสี่ยงได้พิจารณาแล้วเห็นว่าการบริหารความเสี่ยงได้ดำเนินไปอย่างเป็นระบบ รวมถึงการติดตามอย่างใกล้ชิด ซึ่งเป็นส่วนหนึ่งที่ทำให้บริษัทสามารถบรรลุวัตถุประสงค์ การดำเนินธุรกิจตามแผนงานที่วางไว้ ตลอดจนสามารถสร้างมูลค่าเพิ่มให้แก่บริษัท เพื่อส่งมอบให้ผู้ถือหุ้น ผู้มีส่วนได้เสียของบริษัทได้อย่างยั่งยืน

พงศ์ศักดิ์ สุทธิศรีปก

ประธานคณะกรรมการบริหารความเสี่ยง

รายงานคณะกรรมการสรรหาและกำหนดค่าตอบแทน

เสนอ ท่านผู้ถือหุ้น บริษัท บลิส อินเทลลิเจนซ์ จำกัด (มหาชน)

คณะกรรมการสรรหาและพิจารณาค่าตอบแทน ขอเสนอรายงานของคณะกรรมการฯ ประจำปี พ.ศ. 2568 ดังนี้

คณะกรรมการสรรหาและพิจารณาค่าตอบแทนของบริษัท บลิส อินเทลลิเจนซ์ จำกัด (มหาชน) ได้รับการแต่งตั้งจากคณะกรรมการบริษัท ตามแนวทางการกำกับดูแลกิจการที่ดีของบริษัทจดทะเบียน เป็นผู้ที่มีคุณสมบัติครบถ้วนตาม ภูมิบัตรของบริษัท ไม่มีลักษณะต้องห้ามตามกฎหมายที่เกี่ยวข้อง มีความรู้ความสามารถ ประสบการณ์ มีความรู้ความเข้าใจถึงคุณสมบัติ หน้าที่ ความรับผิดชอบ รวมถึงมีความรู้ด้านบรรษัทภิบาล และสามารถอุทิศเวลาอย่างเพียงพอในการปฏิบัติหน้าที่ เพื่อให้การดำเนินงานของคณะกรรมการสรรหาฯ สำเร็จตามวัตถุประสงค์ โดยในปี 2568 คณะกรรมการสรรหาและพิจารณาค่าตอบแทน มีจำนวน 3 ท่าน ดังนี้

		จำนวนประชุม (ครั้ง/ปี)
นายพินิจ วุฒิพันธุ์	ประธานกรรมการสรรหาและกำหนดค่าตอบแทน (กรรมการอิสระ)	1/1
นางเพชรรัตน์ ทองแดง	กรรมการสรรหาและกำหนดค่าตอบแทน	1/1
นายพงศ์ศักดิ์ สุทธิศรีปก	กรรมการสรรหาและกำหนดค่าตอบแทน (กรรมการอิสระ)	1/1

ในปี 2568 คณะกรรมการสรรหาและกำหนดค่าตอบแทน มีการประชุมทั้งสิ้น 1 ครั้ง กรรมการเข้าประชุมครบองค์ประชุม โดยได้ปฏิบัติหน้าที่ตามความรับผิดชอบในการพิจารณาหลักเกณฑ์ แนวทาง และ กระบวนการสรรหา รวมถึงพิจารณา กำหนดค่าตอบแทนที่เหมาะสมสำหรับกรรมการบริษัทฯ และกรรมการชุดย่อยคณะต่างๆ เพื่อนำเสนอต่อที่ประชุมคณะกรรมการบริษัท พิจารณาให้ความเห็นชอบก่อนที่จะนำเสนอให้ที่ประชุมผู้ถือหุ้นพิจารณาอนุมัติ เป็นประจำทุกปี รวมถึงพิจารณาค่าตอบแทนของผู้บริหารระดับสูงของบริษัทฯ เพื่อนำเสนอต่อที่ประชุมคณะกรรมการบริษัท พิจารณาอนุมัติ

ผลการประชุมพร้อมความเห็นต่อคณะกรรมการบริษัทพิจารณา โดยสรุปสาระสำคัญที่พิจารณา ได้ดังนี้

1. พิจารณาบททวนและเสนอชื่อบุคคลที่มีคุณสมบัติเหมาะสมตามกฎหมาย และกฎเกณฑ์ที่เกี่ยวข้องกับการดำรงตำแหน่งกรรมการบริษัทแทนตำแหน่งกรรมการบริษัทที่ต้องออกตามวาระ โดยพิจารณาสรรหา คัดเลือก และเสนอชื่อบุคคล ที่มีคุณวุฒิ ประสบการณ์ และความรู้ความสามารถ ที่เอื้อประโยชน์และเหมาะสมกับลักษณะธุรกิจของบริษัท เพื่อนำเสนอต่อที่ประชุมคณะกรรมการบริษัทและที่ประชุมสามัญผู้ถือหุ้นเพื่อพิจารณาต่อไป ทั้งนี้ กรรมการที่มีส่วนได้เสียจะงดออกเสียง
2. พิจารณาคำตอบแทนของคณะกรรมการบริษัท คณะกรรมการชุดย่อยต่างๆ โดยพิจารณากลับกรองอย่างละเอียด ถึง ความเหมาะสมประการต่างๆ และเปรียบเทียบอ้างอิงจากอุตสาหกรรมประเภทเดียวกัน และสภาพเศรษฐกิจ รวมถึงความเหมาะสมกับหน้าที่และความรับผิดชอบของจำนวนคณะกรรมการบริษัทและคณะกรรมการชุดย่อย เพื่อนำเสนอต่อคณะกรรมการบริษัท และที่ประชุมสามัญผู้ถือหุ้นเพื่อพิจารณาอนุมัติ
3. ส่งเสริมและสนับสนุนให้บริษัทฯ เปิดโอกาสให้ผู้ถือหุ้นสามารถเสนอวาระสำหรับการประชุมสามัญผู้ถือหุ้น ประจำปี 2568 และเสนอชื่อบุคคลที่มีคุณสมบัติเหมาะสม เพื่อเข้ารับการพิจารณาเลือกตั้งเป็นกรรมการตามหลักเกณฑ์ที่เปิดเผยไว้บนเว็บไซต์ของบริษัทฯ
4. พิจารณาคำตอบแทนของกรรมการผู้จัดการ และผู้บริหาร พิจารณาตามความเหมาะสมกับภาระหน้าที่ ความรับผิดชอบที่ได้รับมอบหมาย และผลการดำเนินงานของบริษัทฯ โดยเปรียบเทียบกับเป้าหมายของ บริษัทฯ รวมทั้งสภาพความเป็นจริงทางเศรษฐกิจ โดยเปรียบเทียบกับอัตราค่าตอบแทนของบริษัทฯ ในอุตสาหกรรมที่มีลักษณะใกล้เคียงกัน
5. ทบทวนกฎบัตรคณะกรรมการสรรหาและพิจารณาค่าตอบแทน เพื่อให้แนวทางในการปฏิบัติหน้าที่ที่มีความเหมาะสมและสอดคล้องกับสถานการณ์ในปัจจุบัน

คณะกรรมการสรรหาและพิจารณาค่าตอบแทนได้ปฏิบัติงานตามหน้าที่ที่ได้รับมอบหมายด้วยความระมัดระวังรอบคอบ โปร่งใส เที่ยงธรรม และให้ความเห็นอย่างตรงไปตรงมา เป็นอิสระ โดยในการแสดงความเห็นและลงมตินั้นกรรมการ ท่านที่มี ส่วนได้เสียในเรื่องที่พิจารณานั้นไม่อยู่ในที่ประชุมและไม่มีสิทธิแสดงความเห็นและออกเสียงลงคะแนนในเรื่องนั้น ตามหลักการกำกับดูแลกิจการที่ดี เพื่อประโยชน์สูงสุดต่อผู้ถือหุ้นนักลงทุน และผู้มีส่วนได้เสียทุกฝ่ายเป็นสำคัญ

พินิจ วุฒิพันธุ์

ประธานคณะกรรมการสรรหาและกำหนดค่าตอบแทน

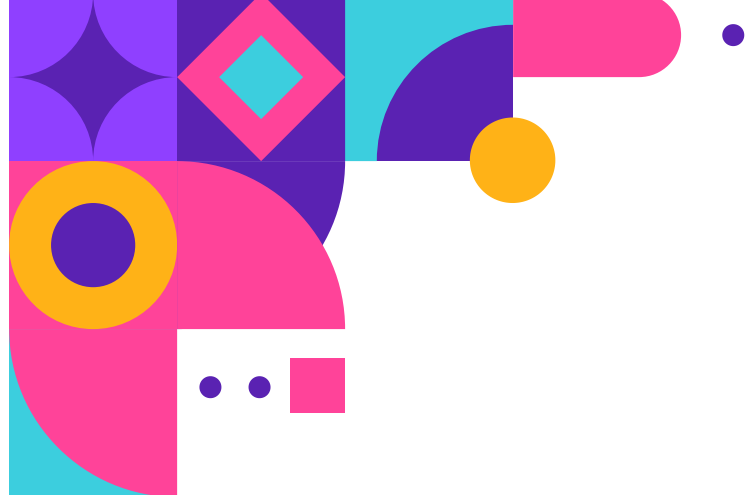

96 ถนนเฉลิมพระเกียรติ ร.9 แขวงหนองบอน เขตประเวศ กทม. 10260

02-026-3245

www.blissintelligence.co.th

